EL DIARIO PALENTINO

N.º REFUNDIDO 5.710

Fundado en 1882 y 1890

TELEFONOS
1526 IMPRENTA
1353 REDACCIÓN
2006 ADMINISTRACIÓN

EL DIA DE PALENCIA

Depósito Legal P—2—1958

DIRECCIONES
DIRECCIÓN Y TALLERES: MAYOR, 147-151
APARTADO DE CORREOS, 17

SABADO 22 AGOSTO 1959

EDICION SIETE TARDE 1'20 pts.

El terremoto de Yellowstone (Montana)

Vista aérea de la Presa de Hobgen, con las letras pidiendo socorro

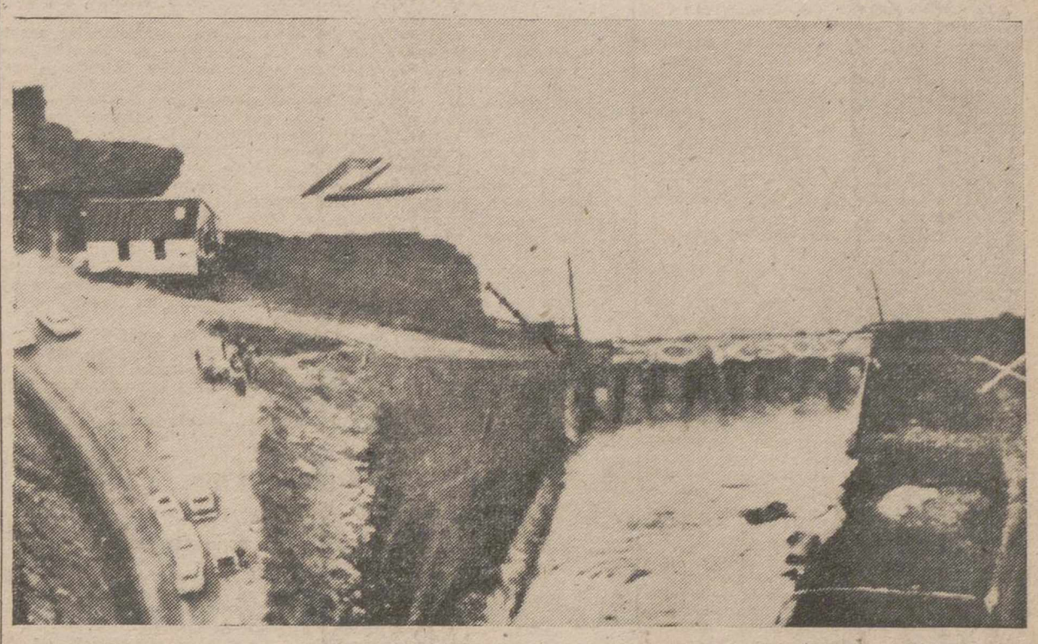

West Yellowstone (Montana).—Una vista aérea de la Presa de Hebgen, sacudida por la violencia del intenso seismo de la noche del lunes último. En lo alto de la presa se ven todavía las grandes letras pidiendo socorro (Foto Cifra)

La señora de Nelson Rockefeller en Noruega

KRISTIANSAND. — (Noruega).— La esposa del millonario gobernador de Nueva York, a su llegada al aeropuerto de Kjevik, en compañía de su hijo Steven y de su prometida, Anne-Marie Rasmussen, que contraerán matrimonio el sábado (Foto CIFRA)

Rusia fomenta la infiltración de los comunistas en Cuba

Los técnicos rojos extienden en Iberoamérica las tácticas de la subversión

Minneápolis (Minnesota), 22.—El director adjunto del servicio de espionaje norteamericano, ha declarado que la Unión Soviética ha enviado un alto funcionario del servicio de información secreta para ayudar a la infiltración de los comunistas en el Gobierno de Fidel Castro.

El general Charles P. Cabell, afirmó ante la Comisión de Seguridad de la legión americana, que los rusos han enviado a Vadim Kotchrgin, desde Moscú a Cuba, a raíz de la victoria de Castro. El técnico comunista ha realizado ya varios viajes a su país.

Añadió el general que los soviets están instruyendo a un número cada vez mayor de comunistas iberoamericanos en las tácticas de la subversión.—Efe.

INVASORES CUBANOS EN HAITI

Jeremie (Haití), 22.—Las tropas haitianas han matado a siete invasores cubanos y han capturado a otros cuatro en la zona occidental de Haití, con lo que el número de invasores se calcula ahora en unos nueve.

En los círculos del Ejército se informa que el resto de los invasores se encuentran cercados y se espera terminar con ellos en las próximas 24 horas.

Las autoridades haitianas han declarado que los prisioneros han hecho importantes declaraciones, pero no han facilitado los detalles de las mismas.—Efe.

Incidente fronterizo en Berlín

Treinta personas destruyeron las "defensas fronterizas orientales"

Berlín (urgente), 22. — (Sector Oriental).—El ministerio del Interior de Alemania Oriental ha publicado un comunicado en el que dice que treinta personas procedentes de Alemania Occidental destruyeron ayer las «defensas fronterizas» de Alemania Oriental cerca de Erfurt.

El comunicado agrega que personas, provistas de tenazas para cortar alambre y cuerdas, llegaron a la frontera en vehículos de motor y destruyeron un «equipo destinado a la seguridad fronteriza» en la zona de Nordhausen, cerca de Erfurt. Señala también que la policía fronteriza occidental y los miembros de la Aduana contemplaron impasibles cómo los fotógrafos de Alemania Oriental tomaban fotografías del incidente que ocurrió a las 02,00 (hora local).

El comunicado termina diciendo que la policía de la Alemania Oriental tomó las necesarias medidas «para evitar una ulterior violación del territorio de la Alemania comunista.

Entierro del estudiante Angel Sánchez, en Valladolid

Pereció ahogado en el Duero

Valladolid, 22.—Después de un solemne funeral en la iglesia parroquial de San Ildefonso, al que asistieron incalculable número de personas, se efectuó, a la una y cuarto de la tarde, el acto del entierro del cadáver de Angel Sánchez y Sánchez, estudiante, que pereció ahogado en el río Duero cuando, con otros nueve compañeros, sobre cinco piraguas, realizaban la travesía de Valladolid a Oporto.

Precedía el cortejo la cruz alzada parroquial y después, el arcón en que era transportado el cadáver, iba envuelto en la bandera nacional y con el guión de las Congregaciones Marianas de San Estanislao de Kotska.

El féretro era llevado a hombros, en relevos, por atletas y amigos del infortunado estudiante. Al llegar el cortejo a la Avenida del Generalísimo, fué tomado el féretro a hombros de los compañeros piragüistas de la expedición, que acababan de llegar en ese momento de Portugal.

En la presidencia del duelo, a continuación de los familiares, figuraban el delegado nacional del SEU, señor Aparici Bernal, llegado desde Barcelona para este acto; presidente de la Diputación provincial de Valladolid, en representación del gobernador civil; alcalde de la ciudad, representante del capitán general de la Región; jefe de Servicios de la Delegación Nacional de Educación Física y Deportes; subjefe provincial del Movimiento; delegado provincial del Movimiento de Información y Turismo y otras diversas autoridades, jerarquías y representaciones.

Numerosos deportistas portaban coronas, entre las que figuraban, con expresivas dedicatorias, del ministro de Educación Nacional; jefatura nacional del SEU.; delegación nacional de Juventudes; Educación Física y Deportes del SEU; y diversas federaciones atlética, de fútbol, natación y balónmano, del Real Valladolid Deportivo y otras.

Varios miles de personas acompañaron el cortejo hasta la iglesia de San Ildefonso, donde se rezó un solemne responso, y acto seguido, se efectuó el traslado al cementerio municipal. Una gran muchedumbre visiblemente emocionada por la desgracia de esta proeza que se inició con gran júbilo en Valladolid, presenció en diversas calles el paso del cortejo.—Cifra.

Selwyn Lloyd se entrevistará con Castiella,

Londres, 22. Urgente. — El Foreing Office, anuncia que el secretario del Exterior, Selwyn Lloyd se entrevistará con el ministro español de Asuntos Exteriores, don Fernando María Castiella, durante la estancia de éste en Londres. La fecha de la entrevista no ha sido fijada aún.—Efe.

CONFERENCIA Adenauer - Segni

Milán, 22. — El primer ministro italiano, Antonio Segni, llegó al aeropuerto de Malpensa, cerca de Milán, a las 9'55 procedente de Roma.

Segni salió inmediatamente en automóvil para Cadenabbia, donde celebrará una entrevista con el Canciller de la Alemania Occidental, Konrad Adenauer.—Efe.

La señora del Presidente Kubitschek llega a San Sebastián

En la estación fué recibida por doña Carmen Polo de Franco y otras distinguidas damas

San Sebastián, 22.—Procedente de Madrid y en el "Breast" especial de Obras Públicas, agregado al expreso de Irún, llegó a San Sebastián la esposa del presidente del Brasil, doña Sara Kubitschek, acompañada de sus hijas y del embajador de su país en Madrid, señor de Coelho.

En la estación del Norte, la primera dama del Brasil fué recibida por la esposa de Su Excelencia el Jefe del Estado, doña Carmen Polo de Franco; ministro de Asuntos Exteriores y señora de Castiella; señora de Alonso Vega, esposa del ministro de la Gobernación; conde de Casa de Loja, jefe de la Casa Civil de Su Excelencia el Jefe del Estado; jefe de protocolo del Ministerio de Asuntos Exteriores y baronesa de las Torres; embajador de Portugal, jefe del Gabinete diplomático, señor Rolland; segundo jefe de protocolo del Ministerio de Asuntos Exteriores, señor Rodríguez Ruiz; gobernador civil de Guipúzcoa y señora de Del Moral; presidente de la Diputación y señora de Vega de Seoane y otras personalidades y representaciones.

La señora de Kubitschek, fué obsequiada con ramos de flores después de conversar unos momentos con las personalidades que habían acudido a recibirla, partió en automóvil, en compañía de doña Carmen Polo de Franco, en dirección al hotel donde se hospeda, escoltada por una sección de motoristas de la policía de Tráfico, en uniforme de gala.

El numeroso público, que había congregado en los andenes y a la salida de la estación, así como en las vías del trayecto, tributó cariñosos aplausos a la señora del presidente brasileño y a la esposa de Su Excelencia el Jefe del Estado.

Este mediodía, el ministro de Asuntos Exteriores y señora de Castiella, ofrecerán un almuerzo en su residencia de la Cumbre, en honor de la señora de Kubitschek.—Cifra.

CONCLUYE EN PARIS "EL REINADO DEL TERROR"

Una banda de muchachos tenía atemorizada con sus atracos a una zona de la ciudad

París, 22.—La policía ha puesto fin al "reinado de terror" que una banda de delincuentes juveniles había establecido en el sector sureste de la capital francesa.

Después de una auténtica lucha con los 40 miembros de la banda, 19 de éstos —cuyas edades oscilan entre los 14 y los 22 años— han quedado detenidos, quedando así cortada la serie de delitos de la banda que desde comienzos de verano habían atemorizado a los moradores del 13 Arrondisement hasta el punto de que por las noches, las mujeres no se atrevían a ir solas por las calles.

Según informa la policía, la captura de la banda fué posible porque los muchachos decidieron espontáneamente abandonar su cuartel general de la calle Brillat Savarin (donde una serie de solares les garantizaban la fuga en los momentos de peligro), para atacar una oficina de Correos. Cuando la fuerza pública los sorprendió, los muchachos iban armados con piedras, cortaplumas, cadenas de bicicletas, porras y otras armas parecidas.

Para la mayor parte de los padres de los chicos, el comunicado de la policía indicando que sus hijos se hallaban entre los miembros de la banda, constituyó una sorpresa. — Efe.

La indemnización por enfermedades profesionales

Ratificación de un convenio internacional

Madrid, 22.—El «Boletín Oficial del Estado» publica hoy el instrumento de ratificación al convenio relativo a la indemnización por enfermedades profesionales, adoptado el día 21 de junio de 1934 por la conferencia general de la Organización Internacional del Trabajo en su décimooctava reunión.

En el mismo se señala que «todo miembro de la Organización que ratifique el presente convenio, se obliga a garantizar a las víctimas de enfermedades profesionales, o a sus derechohabientes, una indemnización basada en los principios generales de su legislación nacional sobre la indemnización por accidente de trabajo.

La tasa de esta indemnización no será inferior a la que establezca la legislación nacional por el daño resultante de los accidentes de trabajo. A reserva de esta disposición, cada miembro quedará en libertad de adoptar las modificaciones que estime oportunas, al determinar en su legislación nacional las condiciones que han de regular el pago de la indemnización por enfermedades profesionales y al aplicar a las mismas su legislación sobre la indemnización por accidentes de trabajo.

El instrumento consta de nueve artículos y en uno de los mismos se ofrece el cuadro de enfermedades y sustancias tóxicas, así como la lista de profesiones, industrias u operaciones.

También se inserta la ratificación al convenio relativo a la protección del salario. El convenio se aplica a todas las personas a quienes se pague o deba pagarse un salario, y consta de 27 artículos.—Cifra.

Colaboradores de DIARIO - DIA

LA CUESTION ES DIVERTIRSE

Por Antonio J. Onieva

A cabo de regresar de un viaje de varias semanas por Francia, Italia y Suiza, y la primera impresión que uno experimenta con el recuerdo, es de que todo el mundo no tiene sino el afán desmesurado, inextinguible, de divertirse. Gozar, disfrutar, agotar las alegrías de la vida, como si el mundo hubiera de acabarse al terminar el verano.

En las Salas reservadas de Montecarlo bailaban las fichas grandes una verdadera danza macabra sobre el tapete verde. Se dirá que siempre ha sido así; es cierto. Pero tantas, tan grandes y con tal indiferencia, yo no las había visto hasta ahora.

En el Casino de Ginebra ocurría otro tanto, con la agravante de que cada ficha grande valía veinte veces más que su correspondiente en Montecarlo.

Y otro detalle: yo, que tantas veces he curioseado en ambas Salas, vi en otros tiempos que los jugadores querían pasar por expertos, y apuntaban las jugadas con la ilusión de descubrir la ley («inexorable») de la ganancia: lo decían ellos. Hoy no. Alguna vieja de gafas muy gorda seguía apuntando en su cartoncito; pero la mayoría de los jugadores se entregaban a la intuición del momento, y arrojaban sobre los numerosos montones de fichas como si fueran de fuego y les abrasaran las manos. Dijérase que no les importara ganar o perder, sino divertirse, viendo cómo la fortuna les iba y les venía con la versatilidad de los fenómenos inexplicables.

Sí; todo esto es espejismo. En esas mismas ciudades, los obreros entraban en las fábricas para rendir su faena; las altas chimeneas arrojaban densas columnas de humo... Pero esto era en el suburbio a donde nadie va, como no se tenga obligación de hacerlo. De modo que lo que naturalmente entraba por los ojos era el espectáculo de una multitud abigarrada que en las ciudades, en los lagos, en las playas, en los campos de deportes, en los casinos y en los cabarets, había hecho de la diversión el único norte de su vida. Cuando en un cabaret cuesta mil pesetas españolas una botella de champaña, y se consumen varias en una sentada de tres horas, es porque los penúltimos billetes grandes se arrojaron al tintineo de la bolita de la ruleta.

¿Y la moral? Esta no juega. Y por lo mismo, no inquieta. El primer «bikini», nos hace volver la cabeza. Pero luego son tantos millares que a cualquiera le dejan indiferente. Existen playas extensísimas en que la arena queda oculta por la carne. ¿Recordáis esos frescos de Orcagna en que centenares de cuerpos desnudos se despiertan al sonar la trompeta del juicio final? Pues ahí los tenéis en esas playas, aunque sin despertar, como si la trompeta no hubiera sonado todavía. Apenas toman baños de agua. Les basta los de sol. La cuestión es que la piel tome el color de la canela, para luego lucirla en las terrazas... y en el «hall» de los hoteles de categoría. Del «bikini», dos piececitas sumarias, se ha hecho una especie de uniforme veraniego, que solo será sustituido, una hora antes de la comida, por el traje «de noche».

—La suerte de toda la humanidad, le hablo a usted del mundo entero —me decía uno de estos devoradores de diversión— depende de dos hombres, uno ruso, otro norteamericano. Ante un disparate como este ¿le parece a usted mayor el que procuremos divertirnos hasta olvidar la inminencia del peligro?

—Pero esa es filosofía pagana, le argüía yo.

A lo que me contestó:

—¿Filosofía? Yo no sé que es eso. La filosofía no me ha interesado jamás. He viajado mucho; he visto muchas cosas. Pero «esa» no la he encontrado en ninguna parte.

Exclusivo para EL DIARIO PALENTINO-DIA DE PALENCIA

(Prohibida la reproducción)

El general Batista residirá en la isla de Madera

El Gobierno portugués le ha concedido asilo

Lisboa, 21.—El ex embajador cubano Florencio Guerra ha declarado en el Hotel Ritz de Lisboa, que el general Batista y sus acompañantes en el viaje desde Ciudad Trujillo, están muy agradecidos al Gobierno portugués por su cortés acogida. El Gobierno del doctor Salazar, dijo, ha concedido asilo en Lisboa, en la forma normal, es decir, sin prisas indebidas ni demoras innecesarias.

Guerra manifestó que Batista desea hacer saber que ha abandonado toda actividad política, que su única ambición es apartarse de ella y que necesita descanso. Añadió el ex embajador que la esposa del general se reunirá con él, así como su hijita, de dos años, en Lisboa o en Madera, donde se trasladará en barco. Dijo igualmente que Batista permanecerá en la repetida isla «algún tiempo por los menos».—Efe.

COMENTARIO DE vO'SECULOo

Lisboa, 21.—«O Seculo» dice que según «círculos habitualmente bien informados» la decisión del Gobierno portugués de permitir al ex presidente cubano, general Batista, la estancia en Madera, fué tomada en respuesta a llamamientos de países amigos, que trataban por ese medio de conseguir una gran suavización de la tirantez reinante en los países americanos.—Efe.

El Jefe Nacional del SEU y el Presidente de la Unión Nacional de Estudiantes ingleses envían telegramas de agradecimiento al Director General de la Guardia Civil y al Alcalde de Barcelona

Barcelona, 21.—En la mañana de hoy, el jefe nacional del SEU, don Jesús Aparicio Bernal y el presidente de la Unión Nacional de Estudiantes ingleses, Mr. Rhodes, se trasladaron al lugar del accidente sufrido por el avión de estudiantes el día 19. Utilizaron para ello un «jeep» puesto a su disposición por el Ayuntamiento de Barcelona.

Mr. Rhodes declaró antes de su marcha, que este es el primer accidente sufrido por la Compañía Trans. Air Lda. en el curso de sus quince años de existencia, así como el primero que tiene que lamentar la Unión de Estudiantes Ingleses. Precisamente, las garantías ofrecidas por la Compañía, fueron las que aconsejaron encomendarle estos viajes estudiantiles.

A su regreso de Montseny, el jefe nacional del SEU y el presidente de la Unión Nacional de Estudiantes ingleses enviaron telegramas al director general de la Guardia Civil y al alcalde de Barcelona en los que agradecieron vivamente la valiosa actuación de las fuerzas de la Guardia Civil y de los bomberos barceloneses, dado el espíritu de sacrificio que pusieron de relieve para superar las difíciles condiciones que se oponían al rescate de los cadáveres del avión siniestrado.— (DGP).

Importante hallazgo en Alicante

Varias monedas de la época de Alfonso X el Sabio

Alicante, 22. — En el paraje del Pla del Bon Repos, que constituye uno de los más modernos barrios alicantinos, ha sido realizado un importante hallazgo numismático, consistente en varias monedas y medallas de la época de Alfonso X el Sabio.

El hallazgo tiene particular importancia porque sitúa con exactitud la zona de dicho barrio, donde acampó el rey Alfonso X el Sabio, cuando llegó a esta ciudad en su lucha contra los árabes.

Entre las medallas, todas de metal noble, figura una que lleva la inscripción «Alfonso Rey de Castilla y de León», con un grabado al estilo de la época de un castillo en una de sus caras y un león en la otra.—Cifra.

Elizabeth Taylor, en S'Agaró con su familia

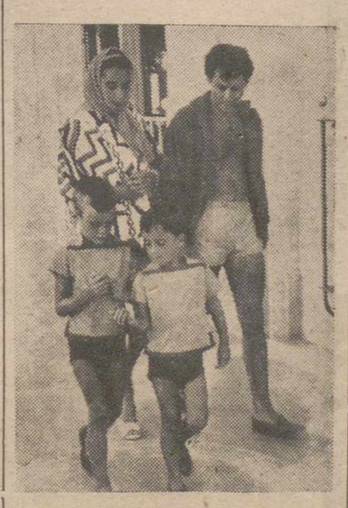

S'AGARO.—La actriz del cine, Elizabeth Taylor, con su esposo, Eddie Fisher y sus hijos, paseando por las calles de S'Agaro en un descanso del rodaje de la película en que interviene, en la Costa brava catalana (Foto CIFRA)

3 noticias de color

1) El pintor empaquetado

Teruel, 20.—Una máquina segadora, al entrar en acción para segar una pieza, ha despedido, perfectamente empaquetado entre la paja y sin ocasionarle daño alguno, a un pintor que se había echado la siesta sobre las lonas de la máquina. El pintor, apellidado Herrera, es natural de Alcañiz, y se hallaba trabajando en el pueblo de Castel de Cabra. El propietario de la segadora, al poner ésta en funcionamiento, no había advertido la presencia del pintor, que se hallaba profundamente dormido.—Cifra.

2) Un precursor español del "Esperanto"

Munera (Albacete), 20.—A propósito del Congreso de esperantistas que se está celebrando en Málaga, se recuerda al filósofo que murió hace noventa años en esta localidad, don Bonifacio Sotos Ochando, doctor en Teología, que dedicó gran parte de su vida a la divulgación de un proyecto propio de «lengua universal». Según sus declaraciones, aceptadas por la Sociedad Linguística de París, su creación fué genial e instantánea, como procedente de una inspiración. El proyecto fué publicado en Madrid, en el «Heraldo», en 1851. En este lenguaje original solo se empleaban las cinco vocales y quince de las consonantes. Las palabras, todas ellas trisílabas, eran nada menos que 27 millones, aumentándose indefinidamente este número mediante la inclusión de la «u» francesa.

El señor Sotos Ochando nació en Casas Ibáñez el 5 de julio de 1785 y durante su estancia en Munera enseñó su lenguaje a sus numerosos contertulios, con los que dialogaba por este medio. Sus restos descansan hoy en su pueblo natal.—Cifra.

3) Las ciencias adelantan

Base de las fuerzas aéreas en Andrews (Maryland), 20.—Un avión supersónico a reacción, tipo «F-100», ha despegado con un recorrido «menor de tres centímetros», informan las fuerzas aéreas estadounidenses.

La prueba fué realizada en Nuevo Méjico y dirigida desde un refugio a prueba de explosiones atómicas. Su resultado satisfactorio, ha demostrado que los aviones pueden guardarse en refugios de máxima seguridad en las inmediaciones del territorio enemigo, estando siempre a punto para un rapidísimo contraataque.

El despegue del avión se realiza por medio de un cohete que desarrolla una fuerza ascensional de ciento treinta mil libras, y coloca al aparato en un intervalo de cuatro segundos a una velocidad de cuatrocientos treinta kilómetros por hora, a partir de la cual el mismo avión vuela por sus propios medios.

Los tres centímetros de superficie de despegue representa el desplazamiento horizontal del avión antes de desprenderse del cohete del lanzamiento.—Efe.

M.C.D.2022

PALENCIA AL DIA

LA UNION

Se celebró la asamblea general del Atlético. El fútbol local aún no ha despertado de su letargo y la temporada está a punto de iniciarse. Se imponían medidas drásticas y en la asamblea trataron de tomarse. ¿Soluciones? En cierto modo las hubo. Se apuntó la idea de una unión entre los dos equipos locales: El Atlético y el Castilla.

Siempre hemos creído que la unión hace la fuerza. El "divide et impera", es un axioma, todavía vigente. Y por estos lares, en cuestiones de fútbol, estábamos más divididos que un tablero de ajedrez. Cada uno por su lado. Y cada uno con la razón de su fuerza —poca fuerza, la verdad—, que no era casi nunca la fuerza de la razón, con las quiebras correspondientes.

Testigos fuimos de los enconos, rivalidades, posturas antagónicas y enemistades que los bandos respectivos tomaban respecto del contrario. De todo ello sólo salió perjudicado el balompié local; pues de las fuerzas escindidas, no cabe esperarse comunidad de miras, unidad de acción y potencialidad de frente. Y así vino lo que vino: dudas, vacilaciones, traspiés, derrotas y desánimo general.

Ya apuntamos en más de una ocasión que la unión se imponía, si queríamos que los sumandos dispersos, constituyeran el todo capaz de salvar el fútbol local. Un solo equipo, una sola hinchada, un solo empeño. Sin rivalidades, sin oposiciones, sin divisiones. Y ahora, más tarde de lo que hubiera sido apetecible, se propone la unión de los dos equipos, para formar uno solo, con el nombre de Palencia por delante. Ese puede ser el camino. ¿Capaz de hacer renacer de sus casi cenizas el fútbol palentino? Habrá que dar tiempo al tiempo. Por lo pronto, es una base sensata la que se sienta. Y con base y con sensatez, los edificios se levantan sólidos y alcanzan, sin cuartearse, las mayores alturas.

En la sesión municipal celebrada anoche, se acordó la fecha del día 6 de septiembre, para dedicar el homenaje que Palencia va a rendir a uno de sus más destacados hijos: el eminente escultor Victorio Macho.

Buena jornada ésta que cerrará nuestra feria grande, para testimoniar a este palentino, grande también ,por su arte singular, el afecto de sus paisanos.

En la piedra de la placa que se descubrirá en la casa donde nació Victorio, Palencia testimoniará el afecto y la admiración que siente por este hijo suyo que, haciendo arte —y arte exquisito— dió gloria a su nombre y a su patria chica. Honor por honor. Noble correspondencia.

VIDA SINDICAL

SINDICATO PROVINCIAL DEL ESPECTACULO.—PALENCIA

Gremio Fiscal de Espectáculos

DE INTERES PARA LOS FERIANTES.—Se pone en conocimiento de los señores feriantes con terrenos cedidos por el Excmo. Ayuntamiento para instalarse en las próximas ferias de San Antolín, que en el tablón de anuncios de la Delegación Provincial de Sindicatos, sita en la calle Teniente Velasco, número, 6, se encuentra de manifiesto la relación con la cantidad que le ha sido fijada por la Junta de Reparto Gremial, de este Gremio Fiscal de Espectáculos, la que de no encontrar conforme podrá recurrirse en los plazos señalados por las disposiciones vigentes.

Transcurridos estos plazos, la cantidad asignada será considerada en firme y se procederá a su cobro por el procedimiento ordinario.

Palencia, 22 de agosto de 1959.—El Jefe del Gremio Fiscal.

Cuatro Cantones

Por caminero y por palentino

Ave de paso... La tormenta había destrozado aquel trozo de la carretera. El caminero, este humilde y fiel cumplidor de sus deberes, se había apresurado a acudir al lugar. Y, siquiera de momento, había echado sobre aquel enorme bache unas paladas de tierra de la cuneta para que las ruedas del automóvil veloz «se agarraran» al suelo y evitar así el accidente que, de otro modo, se hubiera producido inexorablemente. Pero el dueño de aquel «bólido», que tenía tanta prisa por llegar, ni se dió cuenta de que acaso había salvado su vida gracias a la celeridad de aquel sencillo cumplidor de su misión a quien, por otra parte, ni siquiera había mirado al cruzarse con él...

Ave de paso... Cada día, cada hora, a veces, cada reducido número de minutos, el caminero veía transitar a unos y a otros. Con esta manera desaprensiva nuestra de ser, nunca nos parábamos a pensar que allí, al «pié del cañón», al filo de la cuneta, había un hombre, un sencillo hombre, que estaba velando por nuestra seguridad... Ave de paso... que no para mientes en lo que va dejando atrás...

Por eso, nosotros, que por determinadas circunstancias nos ha tocado deambular muchísimo por las carreteras de nuestra provincia y que hemos visto y comprobado la eficiente labor de estos probos funcionarios, sin que las «aves de paso» se sintieran nunca obligadas a detenerse para, en agradecimiento, pequeño agradecimiento, darles un «¡adiós, buenos días!», de amigo; nosotros que sabemos mucho de la labor penosa, de fatiga en muchas ocasiones, de entrega total a su misión no por oscura menos importante, tenemos que rendir hoy nuestro tributo —siquiera en compensación de tantos y tantos que ni siquiera el saludo cordial les hicieron— a ese caminero que en la primera etapa de la Vuelta Regional de Palencia, en esa prueba deportiva tan nuestra, en esa competición que tanto redunda en que el nombre de nuestra provincia se airee a los cuatro vientos por toda España, al paso de los corredores por Villaire, se sintió movido por el impulso de lo que se siente cuando hay que cumplir una obligación, y con su ademán, puesto en cruz, indicaba a los corredores todos el camino a seguir... Eran aves de paso los corredores... Pero esta vez los ciclistas se lo agradecieron porque les evitó el posible error.

Caminero amigo: Te sentiste en este día un fiel servidor de tu Jefe, el señor Ingeniero-Jefe de Obras Públicas, palentino cien por cien, aunque sus ojos no vieran por primera vez la luz en nuestra tierra. Por eso, revivió en tí ese «algo» que nos induce a cumplir siempre lo que estimamos es nuestro deber. Por una vez el ave de paso se fijó en tí. Te agradeció tu labor. Y supo, además, que lo hiciste, por caminero... ¡y por palentino!

Licencia para lavarse

A lavarse se ha dicho...

¡Claro que sí!

Porque en esta ocasión el lavarse no cuesta dinero.

¿Qué no cuesta dinero?

No se asombren ustedes; también el lavarse puede costar dinero. Y ésto, no solo aquí, sino también en París, en Tegucigalpa y en Hong Kong...

Claro que se trata de algo más que de lavarse.

Y la ocasión la pintan calva. Ahí es nada el «birlarle» al «Muni» sus impuestos y gavelas...

Estas cosas suceden únicamente cuando llegan las fiestas grandes de la población.

Y no hay que olvidar que San Antolín está casi a la puerta.

Por ello la Corporación Municipal ha liberado de impuestos y arbitrios a los establecimientos públicos que limpien, laven, pinten ornen de cualquier otra manera sus frontis y portadas.

Por ello ha comenzado la revolución, y Palencia entera va a lavarse la cara. Es lo que se llama «matar dos pájaros de un tiro»..., adecentarse, y no pagar.

Así está dispuesto —lógica y naturalmente dispuesto— y Palencia se acoge a este capítulo de adecentamiento, como lo hacen todas las ciudades de este mundo de Dios.

TEMPORADA DE FERIAS EN EL TEATRO

Isabelle y Lina Morgan.-Queta Claver y los del Martín.-Gigi.-Compañía de Andrés Mejuto.-Antoñita Moreno

Como broche final las compañías de Tamayo: la titular del Teatro Español y la lírica de Amadeo Vives

Con la actuación de la Compañía del Maestro Sorozábal puede decirse, que ha terminado la temporada teatral de verano en nuestra ciudad, que por cierto puede calificarse de brillantísima, pues han desfilado en el trascurso de ella, por el escenario de nuestro primer Coliseo, 18 agrupaciones teatrales de todos los géneros y a cual más prestigiosas, que han permitido a nuestro público, disfrutar en esta estación, de una temporada teatral que nada tiene que envidiar a la de nuestras grandes ciudades de verano, como San Sebastián, Santander, etc.

Estas temporadas, que van siendo ya tradicionales en nuestra ciudad, no solamente por el tesón y entusiasmo de una Empresa, puesta al servicio del arte y del teatro español, sino también por el favor de este inteligentísimo público, cuyos conocimientos y preparación son notorios, tiene colocada a Palencia, teatralmente, entre las primeras de España.

Después de un pequeño paréntesis, y dentro de breves días, se inaugurará la temporada de Ferias y Fiestas, en nuestro Teatro Principal, temporada que será brillantísima porque para ella se ha reunido lo mejor de cada género, y los éxitos más resonantes de la temporada.

El 29 del actual comenzará este nuevo ciclo teatral, con la presentación de la Compañía de Revistas de la escultural supervedette italiana, ISABELLE, que cautiva por su belleza y su arte, conjunto en el que figura LINA MORGAN, la más joven estrella del momento actual; el fantástico Ballet, del Folies Bergere de París; las DORIS-GILS y 60 artistas más, actuando en el maravilloso espectáculo «MADAME FRIVOLIDAD», revista en la que se han invertido más de 4.000.000 de pesetas en vestuario y decorados, y que ha sido el más grande éxito de la temporada en Madrid.

Seguidamente y sin interrupción, vuelve, como ya es tradicional, la sin par e incomparable QUETA CLAVER con las alegres «Chicas del Martín», para ofrecer al público el espectáculo más alegre y divertido de nuestras Ferias y de todos los tiempos, el estreno de la gran revista de Muñoz Román «¡ ¡TOCAME ROQUE! !», que está logrando los éxitos más grandes de todos los tiempos en las ciudades del Norte.

Después, se ofrecerá al público el máximo suceso teatral en comedia, el estreno de la obra universalmente famosa «GIGI», que interpreta una compañía formada exprofeso para representar esta obra maestra del género, y que llena todos los teatros donde se anuncia.

Otro gran acontecimiento, será la presentación de la compañía de ANDRES MEJUTO. Vuelve con su extraordinario conjunto, para brindar a los públicos la comedia «EJERCICIO PARA CINCO DEDOS», con la que recorrió América, en jira triunfal, y con la que en Madrid revalidó su éxito y su categoría de gran artista.

ANTOÑITA MORENO, otra gran figura de la escana, será otro extraordinario acontecimiento que verá nuestro público, en esta temporada de Ferias. ANTOÑITA MORENO presentará en nuestra ciudad su nuevo espectáculo «LA ESPAÑOLA MISTERIOSA». Podemos afirmar sin exageraciones: que es el mejor y más divertido espectáculo que está gran estrella ha presentado en los escenarios.

Y para terminar esta temporada, que superará todos los «records», las Compañías Lope de Vega, titular del Español de Madrid, y la lírica de Amadeo Vives, ambas dirigidas por el mago de la escena JOSE TAMAYO, y cuyo solo anuncio es garantía de los mayores éxitos.

Este es el programa teatral de Ferias y Fiestas, organizado por la Empresa del Principal, que sinceramente creemos no admite ser mejorado, pues dentro de él hay calidad artística insuperable, calidad que abarca todos los géneros, y por tanto, no hay que presumir éxitos ininterrumpidos y así asegurar que todas y cada una de esas actuaciones serán verdaderos acontecimientos que el público acogerá con singular agrado y llenará diariamente el Teatro, reconociendo el esfuerzo que la organización de esta temporada supone.

Religiosas

El lunes comienza en la Catedral la novena a San Antolín, Patrono de la Diócesis

Dios mediante, el lunes, 24 de los corrientes, comenzará el Novenario que ha de preceder a la fiesta, y en el cual es de esperar se patentice una vez más la devoción que los palentinos sienten hacia su ínclito Patrono, asistiendo fervorosamente y en concurrencia extraordinaria, desde el primer día de la Novena hasta el día de la fiesta, como se viene practicando anualmente.

Todos los días: por la mañana y hora de las ocho y media se celebrará Misa de Comunión en el altar del Trascoro con Ejercicio de la Novena.

Por la tarde, a las ocho, Exposición de S. D. M., santo Rosario, Ejercicio de la Novena, sermón que predicará el R. P. Saturnino Junquera, S. J., Motetes por la Capilla de Música, terminando con la Bendición y solemne Reserva del Santísimo.

El día 2 de septiembre, Fiesta del Santo, Misa de Comunión general en la Cripta a las ocho y media.

A las diez y media, solemne Misa Pontifical, que celebrará nuestro Excelentísimo y Reverendísimo señor Obispo, con sermón a cargo del expresado orador sagrado, y asistencia de las dignísimas autoridades civiles y militares.

CONVENTO DE NUESTRA SEÑORA DE LA PIEDAD REVERENDAS MADRES DOMINICAS

Domingo, día 23, continúa celebrándose con gran fervor la novena de San Roque.

Por la mañana la Santa Misa se celebrará a las nueve y media. Los cultos de la tarde serán a las ocho, con Exposición de Su Divina Majestad, Estación al Santísimo, Rosario, ejercicio de la novena, sermón a cargo del R. P. Ramón Carramolino, O. P., del Convento de Salamanca, a continuación Bendición con el Santísimo y finamente se dará a la adoración de los fieles la Reliquia del Santo.

VENERABLE ORDEN TERCERA DE SAN FRANCISCO

En la Capilla de la Venerable Orden Tercera de San Francisco, se celebra la fiesta mensual de Regla de este mes y la fiesta de su Patrón San Luis Rey de Francia

A las nueve de la mañana Misa rezada y explicación del Santo Evangelio por el R. Subdirector de la Orden, terminándose con los actos de Acción de gracias después de la Sagrada Comunión.

A las seis y media de la tarde Ejercicio eucarístico, Corona Franciscana, y Sermón por el Rvdo. D. Pablo Cascón, Mayordomo del Seminario, terminando con la Procesión del Cordón y absolución general.

TINTA SAMAS

LETRAS DE LUTO

La familia de don Fernando Martín Marugán (q. e. p. d.), en la imposibilidad de hacerlo personalmente, agradecen por este conducto las numerosas muestras de aprecio y condolencia testimoniados por sus amistades, con motivo de la triste desgracia que les aflige.

LAS FERIAS SE ACERCAN

Próximos acontecimientos

VISPERAS

23 Domingo Estreno en "ORTEGA" de

JOSELITO

EL NIÑO DE LA VOZ DE ORO

ROBERTO CAMARDIEL

LOLA VILLAESPESA

FELIX FERNANDEZ

ANTONIO CASAS

DIRECTOR: ANTONIO DEL AMO

Le seguirán en "Ortega"-"Proyecciones"-"Castilla" y "Gran Vía":

"EL REY DEL OESTE"

CON BOB HOPE Y LUCILLE BALL

"ANASTASIA"

UN PRODIGIO DE INTERPRETACION DE: INGRID BERGMAN Y YUL BRYNNER. A TODO COLOR

"QUO VADIS"

CON TODA LA EMOCION DEL CIRCO ROMANO

"LOS TRES MOSQUETEROS"

DE «CANTINFLAS»

"ATILA, REY DE LOS HUNOS"

PELICULA DE GRAN ESPECTACULO

"EL TEMIBLE BURLON"

DE BURT LANCASTER

Y en plena Feria:

DE NUEVO EL MAYOR DE LOS ACONTECIMIENTOS REGISTRADOS EN LA HISTORIA DEL CINE:

Y la gran producción de gigantesca altura:

TODAS TOLERADAS

DIARIO DE AVISOS

FARMACIAS DE GUARDIA.—Durante la semana están de guardia las farmacias siguientes:

ZONA NORTE: La de don José María Fernández Nieto (Mayor, número 66).

ZONA SUR: La de don Alejandro Font de Bedoya (Mayor, número 258).

Independientemente de estas farmacias, permanecerá de guardia permanente la de don Anastasio Arenal (Paseo del Otero, 19).

REGISTRO CIVIL

MATRIMONIOS. — Santiago Morrondo Pérez, de Palencia, con María del Carmen Villamediana Núñez, de Palencia; Ignacio Ruiz González, de Rosales, con Francisca Mesonero Gutiérrez, de Villamuriel de Cerrato. Feliciano Alonso Pérez, de Herrera de Pisuerga, con Teresa García Fernández, de Palencia; Angel Higelmo Calonge, de Frechilla, con Wenceslada Díaz Castrillo, de Palencia.

NACIMIENTOS. — María del Valle León Abia, de Emeterio y Paula, Residencia Ramírez; Juan Manuel Martín Maestro, de Lorenzo y Paulina, Residencia Ramírez; Luis Alberto Tejedor Esteban, de Victoriano y María Pilar, Panaderas, 17; Miguel Angel Olea Díaz, de Alfonso e Inés Amparo, San José, 22.

DEFUNCIÓN. — Teresa Maroto Redondo, de 84 años, viuda, Sanatorio San Luis.

CUPON PRO CIEGOS

Lista del número premiado del «Cupón Pro Ciegos», correspondiente al sorteo celebrado el día 21 de agosto de 1959.

Premiado con 250 pesetas, número 482 y con 25 pesetas, todos los terminados en 82.

BANDA DE MUSICA

Programa de las obras que interpretará la Banda Municipal el día 23 de agosto de 1959, en el Paseo del Salón, a las 8.30 de la tarde:

Primera parte

«Al salir la cuadrilla», pasodoble, J. Gómez; «La Gran Vía» (a petición), selección, Chueca y Valverde; «Don Manolito», selección, F. Sorozábal.

Segunda parte

«Los esclavos felices», obertura, J. C. Arriaga; «La rapacina», rapsodia de cantos asturianos, E. René; «Eva», selección de la opereta, Franz Lehar.

El Director, **Andrés Moro.**

Actuación personal de

-ZORI-

-SANTOS-

-CODESO-

CON EL ESTRENO DE

¡"Carolina de mi corazón!"

Por primera vez en España

CON LA ACTUACION DEL BALLET INGLES

"BILLY PETCH DANCERS"

Y UN CONJUNTO DE EXTRAORDINARIA VALIA

JUANITA REINA

M.C.D.2022

XIII Vuelta Ciclista Regional de Palencia

El burgalés Francisco Gutiérrez Solana entró destacado en Aguilar

Fué una etapa durísima en la que el coraje de los corredores se impuso a las dificultades del recorrido

Esteban Ruiz coronó en primer lugar los dos puertos puntuables de la etapa

JOSE QUESADA CONSERVA EL JERSEY AMARILLO

Comentario a la jornada

Entusiasmo y potencia en los valencianos de Liria

Aguilar de Campoo, 22.—(Por teléfono de nuestro enviado especial JOSE BALLESTEROS).

Parodiando la frase de un célebre jurista podríamos iniciar nuestro comentario de hoy diciendo que pensar en la consistencia de los derechos a ocupar los primeros lugares de la clasificación con independen-

cia de la facilidad con que pueda probarse tales merecimientos equivale a tanto como a contentarse con meras abstracciones.

Los componentes del conjunto valenciano de Liria, que a pocos días vista de su Vuelta a Valencia han sido capaces de abandonar sus tierras para recorrer las palentinas, no pueden hacernos creer que algún interés muy especial no haya sido el móvil de esa iniciativa.

Esteban Ruiz Parra tenía que cobrarse una revancha muy seria con el abulense Esteban Martín y éste es el móvil que parece presidir todas las actuaciones del equipo valenciano.

Esteban Ruiz se está enfrentando a su tocayo abulense en todos los terrenos, incluso en aquellos que parecen ser el fuerte de este último. Pero los valencianos vienen bien dirigidos, traen hombres fuertes, y sobre todo están animados de un gran espíritu de lucha, que les hace estar presentes donde hacen falta y atacar sin dejar margen a la sorpresa.

Cuando todo hace presumir que el ganador de la pasada Vuelta sea el primer escalador de la actual edición, Esteban Ruiz le ataca en su propio terreno y le hace quedar relegado a ser tercero en las dos subidas puntuables de hoy. Para ello el valenciano sabía que tenía que intentar la escalada, situándose con ventaja considerable sobre las primeras rampas y así lo hizo. En una escapada premeditada para batir al abulense en la montaña, se fué con el pontevedrés Manuel Rosales y lo mismo en «Las Matas» que en «El Vallegón» su ventaja en la cumbre oscilaba entre los dos minutos. Bien es verdad, que el abulense presentaba magníficos demarrajes en las subidas y que batía al sprint a todos cuantos le acompañaban en grupo. En el mismo, el líder seguía marcando todas las iniciativas, que trataban de poner en fuga a Esteban Martín, pero sobre los líderes previstos, la Vuelta a Palencia sigue siendo vivero auténtico de figuras y cuando se empieza a lamentar alguna de las ausencias a quienes la edad ha dejado fuera de línea, surgen de nuevo figuras llamadas a ser alguien en el dificilísimo deporte del pedal.

La Vuelta tiene desde ayer un hombre fuerte más que unir a los previstos, y con él habrá de contarse también, al menos hasta llegar a las puertas del acueducto segoviano. Se trata del actual líder José Quesada Norte, hombre desconocido hasta que la primera etapa le descubrió y la segunda le ha confirmado. El intento de Esteban Ruiz no fué para derribar del liderato a su coequipier José Quesada, sino para restar puntos en la montaña, que los valencianos luchan denodadamente por no dejar en poder de Esteban Martín, así como tampoco el triunfo final de la Vuelta. Después, ocupadas las primeras puntuaciones de las dos cuestas puntuables de hoy, Esteban Ruiz se dejó cazar y se dedicó a protejer a su compañero, del jersey amarillo. Incluso éste averió su máquina, se quedó con la de Esteban Ruiz y éste se rezagó en busca de la de otro compañero, pero clasificado.

Liria seguía teniendo así su coexión y su fuerza de gran equipo que

ha venido a la Vuelta a Palencia para algo, y quiere demostrarlo.

Avila, en cambio, no presenta por ahora aquel dominio de la situación, que le hizo acaparar todos los puestos de honor en la pasada edición de la Vuelta. Esteban Martín está menos rodado que el año anterior, y solamente un par de compañeros tienen clase y preparación para seguirle y estar a su lado cuando haya que responder a los terribles ataques de sus más encarnizados rivales, los valencianos de Liria. Puede que Esteban Martín vaya a más a medida que su máquina vaya pisando kilómetros y acaso su mejor y única posibilidad está en esa etapa temible que se conoce como la palma de la mano, Segovia-Avila, con los dos colosos de primera categoría en su itinerario.

Los palentinos siguen teniendo su hombre fuerte en Manchón. El de Villamuriel es el que tiene potencia y sigue el ritmo que le quieren imponer. Se le teme y se le marca. Arconada sigue en su papel de remolque de las regulares fuerzas de los que la desgracia queda rezagados, que en la ocasión de hoy fueron Vallejera, Riesgo y Granados. Los pinchazos con su extraordinaria abundancia dieron una etapa movida y plena de incidentes, que pudo haber cristalizado en mayores diferencias.

El ex aequo se prodigó menos que en la etapa de ayer y el pelotón se rompió en mil pedazos.

El burgalés Francisco Gutiérrez supo escaparse a tiempo poco antes de Herrera de Pisuerga, con lo que consiguió su propósito dificilmente. Los burgaleses carecen de director. El ganador de la etapa de hoy se ha visto desasistido, sin alimentos, con algunas pequeñas averías que dificultaban su marcha y sin embargo su entereza y su afán en la noble empresa le proporcionó el triunfo. Aunque a la hora de cronometrar, los cinco minutos, que llegó a conseguir de ventaja se vieron considerablemente aminorados.

Ha empezado la guerra y no se admiten treguas. Liria quiere demostrar que ha dejado su vuelta valenciana para hacer algo en la palentina y junto a la considerable potencia de su equipo en bloque, la Vuelta a Palencia ha revelado otro hombre fuerte. Su líder quiere entrar en Palencia con el mismo jersey y aunque es hombre que no destaca en las subidas, llanea magníficamente y también es rápido en las llegadas. Habrá que contar con él y sobre todo concederle un margen de confianza, que si sigue estando apoyado por su equipo debe persistir, al menos, hasta que Esteban Martín pise su tierra o la potencia del palentino Manchón encuentre su día y consiga para Palencia el primer éxito de esta Vuelta, que sigue contando con el general apoyo y expectación de toda esta provincia entusiasta.

Delelte su paladar
tomando una
Cerveza CERVEZA
Pero que sea
CERVEZA
EL LEON

TRINCHERAS DEXTER. Unica trinchera que garantiza por ESCRITO CALIDAD — RESULTADO Y COLORIDO
Venta Exclusiva
Pañerías
CEBRIAN

Cuatro momentos del final de la primera etapa (Palencia-Guardo), de la XIII Vuelta Ciclista a Palencia: En la foto tercera aparece el primer teniente de alcalde de Guardo, don Manuel Vázquez, Corresponsal de DIARIO DIA, que impone el «maillot» amarillo al primer líder de la Vuelta, José Quesada, de Liria (Valencia); Angel Manchón, primero del equipo de Palencia, recibe los honores de una de las madrinas de este final de etapa; las fotos inferiores recogen dos momentos de la entrada de los corredores en Guardo

AQUI EL LIDER

La alegría de José Quesada

Aguilar de Campoo, 22.—(Por teléfono, de nuestros enviados especiales).

Una pequeña charla con el líder, José Quesada Norte, que conquistó ayer el maillot amarillo, y que hoy rebosa de contento en la meta de Aguilar, al enterarse de que seguía en el puesto de líder.

José Quesada es de Elche, de la ciudad de las palmeras, y tiene 19 años.

—¿Has corrido en muchas pruebas este año? —le preguntamos.

—Sí; en el Gran Premio de Alicante; en la Vuelta a Lérida; en el Campeonato Regional de Valencia, entre las principales.

—¿Con buenas clasificaciones?

—Pues, sí; bastante buenas.

—¿Qué eres: escalador o sprinter?

—Me defiendo en todos los terrenos.

—¿Ha sido dura la etapa de hoy?

—Duríslma. Yo he roto el manillar y he tenido que hacer una caza penosísima para no perder el maillot.

—¿Esperas conservar el liderato mucho tiempo?

—Pues, con un poco de suerte, yo creo que sí.

—¿Te ayudará el equipo?

—Eso espero.

—¿También Esteban Ruiz?

—¿Por qué no?

—Entonces, ¿por qué salió él hoy, si tú eras líder?

—Porque estábamos de acuerdo en la escapada. El iba a puntuar en la montaña.

—Entonces Esteban Ruiz, ¿sólo aspira al premio de la Montaña?

—Pues por ahora, aspira a la montaña; luego, ya veremos.

—¿Algo más?

—Nada; estoy contento. La etapa ya ha acabado, y, según dicen los que conocen la Vuelta a Palencia, es de las más duras, o quizás, por su carretera, la peor de todas.

GRAN PREMIO
COMBATIVIDAD
ACADEMIA
SAN LUIS

Prima de la Combatividad en la segunda etapa:

1 Manuel Rosales, Pontevedra, con 10 puntos.
2 Francisco Gutiérrez, Burgos, 9.
3 Esteban Ruiz, Liria, 7.
4 Angel Gómez, Baracaldo, 5.
5 Agustín Giménez, Burgos, 2.

Película de la segunda etapa

Frente a los pinchazos y averías mecánicas admiramos una extraordinaria combatividad en todos los corredores

Aguilar de Campoo, 22.—(Por teléfono, de nuestro enviado especial YAYE).

Con la expectación que es de suponer se dió la salida a los 75 corredores participantes en esta XIII Vuelta Ciclista Regional de Palencia a las 9'40 de la mañana. En las mismas calles se retrasa el corredor Agustín Giménez, de Burgos. Es el primer pinchazo de la jornada. Parecía un anticipo de lo que luego habríamos de ver. Prácticamente hasta llegar a Cervera la carretera ha sido un auténtico calvario para todos los corredores. En nuestro bloc de notas no tenemos anotados más que pinchazos y averías mecánicas. Así hasta más de cuarenta. Hubo corredor que cambio cuatro veces de tubular y entre los más desgraciados

tenemos que colocar a José María Granados, que después de quedarse en ayuda de otros se vió desasistido de su acompañamiento al pinchar otras dos veces.

Vallejera también se vió afectado por una caída. Por lo que aquí el equipo palentino perdió todas sus posibilidades en la etapa de hoy, ya que en el grupo de cabeza no quedaron más que Manchón y Julio Martínez, que acompañó siempre al de Villamuriel. Al pasar por Las Heras, a pocos kilómetros de la salida de Guardo, ya tenemos anotados cinco pinchazos. Después entre el polvo de la carretera iban apareciendo corredores arrimados a la cuneta, cambiando sus tubulares. Granados y Arconada son sacados del pelotón para esperar a Vallejera, que ha caído antes de llegar a Respenda de la Peña. Los corredores, a pesar de que la carretera está en malísimas condiciones, ruedan por encima de piedras sueltas, no dan tregua a los pedales, y su marcha es tan viva que el horario previsto queda superado al paso por todos los pueblos.

DOS FUGADOS

Poco antes de llegar a Cervera, y cuando ya se va a entrar en la carretera asfaltada, salen rápidos del pelotón Rosales, de Pontevedra y Esteban Ruiz, de Liria. Estos dos corredores aumentan rápidamente su ven-

taja y al pasar por Cervera llevan dos minutos y quince segundos sobre el pelotón. Un pelotón ya muy mermado, pues las bajas se han producido por los pinchazos y las averías.

SUBIENDO A «LAS MATAS»

Comienza la escalada al alto de «Las Matas» y Esteban Ruiz sube con facilidad. En los últimos metros, el de Orihuela sprinta fuerte y corona en primer lugar. En seguida pasa por la cinta Manuel Rosales. A unos 30 segundos aparece un pequeño grupo de corredores, que viene mandado por Esteban Martín, el formidable escalador de Avila. Han reducido la ventaja de los fugados. Por la cima cruza a 30 segundos. A su lado Francisco Gutiérrez Solana, de Burgos, después, el líder y en sexta posición, Lorenzo Mas, de Villalba. Un poco distanciados de estos corredores vienen un segundo grupo, en el que figuran Julio Martínez y Angel Manchón. Desde el alto de «Las Matas» hasta iniciarse la bajada, de nuevo el pelotón afloja el tren y se van uniendo más corredores que habían sido distanciados en la subida por lo que Esteban Ruiz y Manuel Rosales aumentan su ventaja.

«EL VALLEGON» A LA VISTA

Después de efectuado el control de firma en San Salvador de Cantamuga se inició la subida de «El Vallegón». Pasa en primer lugar Esteban Ruiz y a su rueda, Manuel Rosales, igual que en «Las Matas». El tercero y último en puntuar es de nuevo Esteban Martín, a dos minutos y quince segundos de los dos primeros. Con Esteban Martín pasa un nutrido grupo, en el que siguen Manchón y Julio Martínez. El último en bajar hacia San Salvador, cuando ya los primeros habían iniciado el regreso hacia la cuesta de «El Vallegón» fué

el madrileño José Luis Carral. Vallejera y Arconada pasaron por San Salvador a 5' de los primeros.

Registramos de nuevo tiempo de los palentinos en el alto de «El Vallegón». Riesgo aparece a cuatro minutos y cinco segundos de Esteban Ruiz. Arconada y Vallajera, a 9'5", Granados, a 13'25".

SE INICIA LA CAZA

Los corredores se lanzan vertiginosamente hacia Cervera, en busca de los fugados. En Vado-Cervera hay organizada una auténtica cadena de cubos de agua, de los que cuidan unos chiguitos que con latas refrescan a los corredores.

Al paso por Perazancas el pelotón logra dar alcance a los dos fugados, Esteban Ruiz y Rosales, y poco después, antes de Herrera sale fuerte el burgalés Francisco Gutiérrez que ha sido uno de los destacados en la escalada.

PASO POR HERRERA Y ALAR

Por Herrera se pasa a las 12'40 y Francisco Gutiérrez tiene ya una ventaja de 2' 30" sobre el pelotón. Marcha muy fuerte y en el grupo parece que hay algo de calma, y así el paso por Alar la ventaja de Francisco Gutiérrez sobre el pelotón primero es de 5 minutos, pero después en los kilómetros que faltaban hasta Aguilar, se produjo la verdadera batalla, dentro del grupo.

ENTRADA EN AGUILAR

En Aguilar se presenta en solitario Francisco Gutiérrez, que recibe el aplauso del público, que llena la espaciosa plaza donde está colocada la meta, muy bien organizada. A un minuto y tres segundos, llegan tres corredores, son José Novoa, de Pontevedra, Angel Gómez, de Baracaldo

(Pasa a la pág. siguiente)

ISO SCOOTER
EL SCOOTER MAS POTENTE DEL MUNDO
SETTER.—Ciclomotor incomparable. 74 cc. de cilindrada, dos velocidades.
Amplias facilidades de pago.
Distribuidor Provincial
GARAJE AGUADO
P. Carmelitas, número 6

HOY, LA FIGURA DE
PALENCIA - ACADEMIA HISPANO

El corredor palentino más destacado hoy, ha sido de nuevo, Angel Manchón. Sin embargo, junto al de Villamuriel, porque junto a él estuvo durante toda la jornada, queremos colocar al simpático Julio Martínez,

JULIO MARTINEZ

que hoy ha rodado bien y se mostraba muy contento al llegar a la meta de Aguilar.

Neumáticos con hilos de acero...
Recauchutado
Gracias a la solidez excepcional de su carcasa, los neumáticos con hilos de acero soportan varios recauchutados
Son los neumáticos más económicos
MICHELIN
NAVAMUEL
Casado del Alisal, E
Teléfono, 1937

El producto de calidad
y de calidad
insuperable
CERVEZA
EL LEON

YO ME VISTO...
TU TE VISTES...
EL SE VISTE...
TODOS NOS VESTIMOS CON TRAJES Y GABARDINAS de
Pañerías
CEBRIAN
DONDE LA CALIDAD SUPERA SIEMPRE AL PRECIO

M.C.D.2022

XIII Vuelta Ciclista Regional de Palencia

Clasificación de la segunda etapa

Aguilar de Campoo, 22. — (Por teléfono, de nuestros enviados especiales).

La clasificación de la segunda etapa de la Vuelta Regional de Palencia, corrida hoy, entre Guardo y Aguilar de Campoo, 136 kilómetros, se ha establecido como sigue:

1 Francisco Gutiérrez, de Burgos, 4-07-47.
2 José Novoa, Pontevedra, 4-08-50.
3 Angel Gómez, Baracaldo, 4-08-50.
4 Daniel Carrio, Reinosa, en el mismo tiempo.
5 Esteban Martín, Avila, 4-10-10.
6 Nicolás Pérez, Reinosa, 4-10-50.
7 Gregorio Arrieta Ormaeche, de Baracaldo, 4-10-55.

Ex aequo:
José Romero, Avila.
José Quesada, Liria.
José Ramiro, Villalba.
Angel Manchón, Palencia-Hispano.
Eduardo Arozamena, Reinosa.
Julio Sanz, Valladolid.
Esteban Ruiz, Liria.
Julio Martínez, Palencia-Hispano.
Antonio López, Reinosa.
Ricardo Delgado, Burgos.
Vicente Reino, Avila.
Juan Arranz, Medina.
José Antonio Guillén, Burgos.
Manuel Alvarez, León.
Eusebio Rodríguez, Valladolid.
Manuel Rosales, Pontevedra.

24 Lucio de Pablos, Segovia, 4-11-18
25 Rafael Tomás, Liria, 4-12-20.
26 Cesáreo Barba, Zamora, 4-12-35.
27 Julio Pisador, Medina, 4-13-10.
28 Francisco Muñoz, Avila, 4-13-10.
29 Antonio Blanco, Segovia 4-13-15.
30 Salustiano Gorostiza, Baracaldo, 4-14-32.
31 Raimundo Gómez, Villalba, 4-15-36.
32 Alfredo García, Medina, 4-15-40.
33 Juan José Zabala, Baracaldo, 4-16-09.
34 José María Cano, León, 4-16-11.
35 Santiago Fernández, León, 4-16-11.
36 Lupicinio Cabria, Reinosa, 4-16-17.
37 Angel Mozo, Segovia, 4-18-57.
38 Luis Cabaños, Zamora, 4-21-33.
39 Carmelo Rubio, Burgos, 4-23-20.
40 Juan José Rodríguez, Avila, 4-24-26.
41 Eladio López, Pontevedra, 4-24-32.
42 Luis Pedrón, Zamora, 4-28-15.
43 **Porfirio Vallejera, Palencia-Hispano, 4-28-15.**
44 Carlos Bermejo, Zamora, 4-28-16.
45 **José Luis Riesgo, Palencia-Hispano, 4-28-16.**
46 Manuel Real, León, 4-33-37.
47 Saturio Garrote, Zamora, 4-33-45.
48 José A. Cobos, Segovia, 4-33-46.
49 Carlos Piñeiro, Pontevedra, 4-33-55.
50 Angel Yanotulo, León, 4-33-57.
51 **Juan Arconada, Palencia-Hispano, 4-33-57.**
52 José Quesada, Segovia, 4-33-57.
53 Jesús Rivas, Pontevedra, 4-35-02.
54 Lorenzo Sanz, Villalba, 4-35-02.
55 José Miltrás, Zamora, 4-37-14.
58 Ramón Espinosa, Liria, 4-37-42.
57 **José María Granados, Palencia-Hispano, 4-38-57.**
58 Eduardo Rodríguez, Burgos, 4-38-57.
59 Manuel Collado, Villalba, 4-38-57.
60 Lucio Pascual, Segovia, 4-41-58.
61 Ramón Odriozola, Reinosa, 4-44-01.
62 Gregorio Molina, Medina, 4-44-51.
63 Fernando Machado, Medina, 4-44-51.
64 José Luis Carral, Villalba, 4-45-33.
65 Antonio Armario, Avila, 4-51-37.
66 Agustín Giménez, Burgos, 4-59-43.
67 Vicente Andrés, Liria, 5-11-25.
68 Juan Martín, Valladolid, 5-11-50.
69 Vicente Blanco, Valladolid, 5-11-50.
70 Angel Sobrón, Valladolid, 5-11-50.

SANCIONES

El corredor Antonio Armario, de Avila, ha sido penalizado con cinco minutos, por entrenarse tras moto.

GASTESE EL DINERO CON SEGURIDAD, ENCARGANDO SU TRAJE O GABAN EN

Pañerías CEBRIAN

Mañana la tercera etapa

Aguilar de Campoo-Reinosa (142 kilómetros)

Domingo, 23 de Agosto

Kilómetros Por recorrer	Kilómetros Recorridos	LOCALIDADES	Horario probable Caravana publicitaria	Horario probable Corredores
		Provincia de Palencia		
142	0	AGUILAR DE CAMPOO	8'30	9'—
127	5	Quintanilla de las Torres	8'25	9'09
135	7	Canduela	8'40	9'13
		Provincia de Santander		
122	20	Pozazal	9'—	9'45
118	24	Cervatos	9'10	9'52
112	30	Matamorosa	9'15	10'01
110	32	Reinosa	9'20	10'05
106	36	Cañeda	9'35	10'12
100	42	Lantueno	9'45	10'20
99	43	Santiurde	9'47	10'22
91	51	Bárcena de Pie de Concha	10'—	10'30
89	53	Santa Clalla	10'05	10'33
88	54	Molledo	10'10	10'35
86	56	Santa Cruz	10'15	10'38
85	57	La Serna	10'20	10'40
84	58	Arenas de Iguña	10'22	10'42
74	68	Los Corrales de Buelna	10'30	11'—
70	72	Mata	10'40	11'10
62	80	Puente Viesgo	10'55	11'22
		La Montaña (Puerto de 3.ª)	—	—
51	91	Torrelavega	11'05	11'42
		Torrelavega	—	12'12
44	98	Riocorvo	11'45	12'25
43	99	Las Caldas de Besaya	11'50	12'27
40	102	Barros	12'—	12'33
36	106	Los Corrales de Buelna	12'10	12'40
30	112	Las Fraguas	12'20	12'50
26	116	Arenas de Iguña	12'30	12'58
22	120	Molledo	12'40	13'06
19	123	Bárcena de Pie de Concha	12'50	13'12
10	132	Lantueno	13'10	13'32
0	142	REINOSA	13'20	13'50

ITINERARIO Y HORARIO PROBABLE: 32'769 KILOMETROS HORA

CONTROL DE SALIDA: En la Plaza de España de Aguilar a las 8'30 firma y avituallamiento. A las 8'45 llamada. A las 8'50 salida neutralizada hasta la carretera y a las 9 salida oficial.

CONTROL EN TORRELAVEGA: Se hará un control de aprovisionamiento con parada de 30 minutos, entrando por Paseo del Norte, Julián Ceballos, Cuatro Caminos, General Mola, estando la meta situada frente a la Fábrica General. La salida se hará desde la Plaza Mayor, José María Pereda, Cuatro Caminos y Joaquín Cayón hacia Campozano.

LLEGADA A REINOSA: La meta estará situada en Cupido haciéndose el aparcamiento al otro lado del Parque.

OFICINA PERMANENTE: Delegación de Juventudes, Teléfono 78.

CIERRE DE CONTROL: Se aplicará el 15 por ciento.

Pasado mañana cuarta etapa

Reinosa-Palencia (128 kilómetros)

Lunes, día 24 de Agosto

Kilómetros Por recorrer	Kilómetros Recorridos	LOCALIDADES	Horario probable Caravana publicitaria	Horario probable Corredores
		Provincia de Santander		
128	0	REINOSA	9'30	10'—
120	8	Cervatos	9'45	10'13
116	12	Pozazal	9'50	10'20
		Provincia de Palencia		
103	25	Canduela	10'05	10'40
101	27	Quintanilla	10'10	10'43
96	32	Aguilar de Campoo	10'30	10'52
92	36	Valoria de Aguilar	10'35	11'—
79	49	Alar del Rey	11'—	11'20
71	57	Herrera de Pisuerga	11'15	11'34
64	64	Ventosa	11'25	11'46
58	70	Hijosa	11'35	11'57
49	79	Osorno	11'55	12'13
44	84	Santillana de Campos	12'—	12'22
39	89	Marcilla	12'10	12'31
33	95	Frómista	12'20	12'42
27	101	Piña	12'30	12'53
21	107	Amusco	12'40	13'04
14	114	Monzón	12'55	13'16
0	128	PALENCIA	13'15	13'40

Itinerario y horario probable: 34'909 kilómetros hora

CONTROL DE SALIDA: A las 9 firma y avituallamiento en la Fuente La Aurora. A las 9'30 llamada. A las 9'45 salida en marcha neutralizada hasta después del paso a nivel en la carretera de Palencia, donde se dará la SALIDA OFICIAL a las 10.

LLEGADA A PALENCIA: Se entrará por la pasarela de San Lázaro, Avenida de Manuel Rivera, Avenida de José Antonio, Plaza de Pío XII, Avenida del General Goded, Avenida de Obispo Barberá, Simón Nieto, estando la meta en los Jardinillos de la Estación.

APARCAMIENTO: La caravana publicitaria pasará por la meta y dando la vuelta a los Jardinillos aparcará en la primera de las calles que van a la entrada principal de la Estación. Los coches oficiales aparcarán junto a la Estación del Secundario, sin llegar a la meta.

OFICINA PERMANENTE: Delegación Provincial de Juventudes (calle Menéndez Pelayo, 18). Teléfonos 1453 y 2115.

CIERRE DE CONTROL: Se aplicará el 15 por 100.

LA ANECDOTA DEL DIA

¡Agua va!

Sabido es el entusiasmo deportivo que existe por esta región norteña palentina. Una muestra fue la ayuda que con cubos de agua prestaron a los corredores, chicos y mujeres, al paso por los pueblos. Pues bien, aquí precisamente surgió la anécdota.

Cuando salíamos de Cervera, camino ya de Herrera, una seño-

ra cogió un cubo de agua y al paso del coche de Liberato, dijo:

—Agua también para ustedes.

Y el cubo; mejor dicho el agua, cayó enterita, sobre el director técnico del equipo de Valladolid, el popular Flores, que hacía sólo unos momentos se quejaba del frío en el alto del Vallegón.

CLASIFICACION DEL PREMIO DE LA MONTAÑA

Alto de Las Matas:

1 Esteban Ruiz, de Liria, 6 puntos.
2 Manuel Rosales, Pontevedra, 5.
3 Esteban Martín, Avila, 4.
4 Francisco Gutiérrez, Burgos, 3.
5 Lorenzo Más, Villalba, 2.
6 José Antonio Guillén, Burgos 1.

En el Vallegón

1 Esteban Ruiz 3.
2 Manuel Rosales, 2.
3 Esteban Martín, 1.

CLASIFICACION GENERAL DE LA MONTAÑA

1 Esteban Ruiz, 9.
2 Manuel Rosales, 7.
3 Esteban Martín, 5.
4 Francisco Gutiérrez, 3.
5 Lorenzo Más, 2.
6 José Antonio Guillén, 1.

PELICULA DE LA SEGUNDA ETAPA

(Viene de la pag. anterior)

y Damián Carro, del Club Ciclista Campurriano, de Reinosa. El sprint, es espectacular, y la victoria por el segundo puesto se lo adjudica el de Pontevedra, que lo ha sido por escasos milímetros. En solitario entra Esteban Martín, en quinta posición a dos minutos y medio del vencedor de la etapa. También en solitario aparece el reinosano Nicolás Pérez, y a continuación entra un grupo de 16 corredores, en el que figuran Manchón y Julio Martínez. Unas bellísimas señoritas, Elena María Camino,

Rosa María Báscones y María Candela Andérez, hacen entrega de ramos de flores y de premios al vencedor de la etapa, al líder, que ha entrado en el pelotón y que continúa con el jersey amarillo, y al primer palentino que ha sido de nuevo Angel Manchón, con el ramo hay también entre el jolgorio de las demás chicas, que están en la meta, el acostumbrado beso.

En la tribuna presidencial estaba el alcalde de Aguilar, don José Gómez Briz, con las demás autoridades locales.

MAS DE UNA HORA DE DIFERENCIA ENTRE EL PRIMERO Y EL ULTIMO

De la dureza de la etapa dará una idea la distancia que ha habido entre el primero y el último clasificado. Ha sido de más de una hora lo que ha sacado Francisco Gutiérrez a Angel Sobrón, que fué el último en llegar.

Solamente se han clasificado setenta corredores. Hubo cinco retirados, que ya estaban en el camión escoba, al subir el primer puerto. Con el control cerrado entraron en Aguilar otros cinco corredores, que son los últimos que figuran en la clasificación de la etapa, pero han sido repescados en vista de la dureza de ésta, ya que su retraso se debía a averías mecánicas en las bicicletas.—Y.

Miles de Trincheras
a precios de Fábrica
ofrece con garantía

Pañerías CEBRIAN

Clasificación por equipos

1 Burgos, 12-29-37.
2 Reinosa, 12-30-35.
3 Avila, 12-32-00.
4 Liria, 12-34-10.
5 Baracaldo, 12-34-17.
6 Medina del Campo, 12-39-45.

7 León, 12-43-17.
8 Segovia, 12-43-30.
9 Pontevedra, 12-47-17.
10 **Palencia-Hispano, 12-50-05.**
11 F. de J. de Villalba, 13-01-33.
12 Zamora, 13-02-23.
13 Valladolid, 13-33-40.

Clasificación general después de la 2.ª etapa

Aguilar de Campoo, 22. — (Por teléfono, de nuestros enviados especiales).

La clasificación general de la Vuelta después de la segunda etapa Guardo-Aguilar, se establece como sigue:

1 José Quesada, Liria, 6-53-11.
2 Eduardo Arozamena, Reinosa 6-53-12.
3 Julio Sanz, Valladolid, idem.
4 José Romero, Avila, 6-53-13.
5 Rafael Tomás, Liria, 6-54-38.
6 Francisco Gutiérrez, de Burgos, 6-56-21.
7 Angel Gómez, de Baracaldo, 6-56-38.
8 Fabián Carro, Reinosa, 6-56-38.
9 José Novoa, de Pontevedra, 6-57-24.
10 Esteban Martín, Avila, 6-57-58.
11 Nicolás Pérez, Reinosa, 6-58-38.
12 Manuel Alvarez, León, 6-58-43.
13 **Angel Manchón, de Palencia, 6-58-43.**
14 Vicente Reino, Avila, 6-58-43.
15 Esteban Ruiz, Liria, 6-58-43.
16 Lucio Pablos, Segovia, 6-59-06.
17 Gregorio Arrieta, Baracaldo, 6-59-29.
18 Eusebio Rodríguez, Valladolid, 6-59-29.
19 José Ramiro, Villalba, 6-59-29.
20 Antonino López, Reinosa, 6-59-29.
21 Juan Arranz, Medina, 6-59-29.
22 José A. Miguel, Burgos, 6-59-29.
23 Ricardo Delgado, Burgos, 6-59-29.
24 Manuel Rosales, Pontevedra, 7-01-04.
25 Julio Pisador, Medina, 7-01-44.
26 Antonio Blanco, Segovia, 7-01-49.
27 Santiago Gorostiza, Baracaldo, 7-03-06.
28 **Julio Martínez, Palencia-Hispano, 7-03-22.**
29 Francisco Muñoz, Avila, 7-03-37.
30 Santiago Fernández, León, 7-03-59.
31 Raimundo Gómez, Villalba, 7-04-10.

32 Juan José Zabala, Baracaldo, 7-04-43.
33 José María Cano, León, 7-04-45.
34 Cesáreo Barba, Zamora, 7-05-02.
35 Alfredo García, Medina, 7-05-49.
36 Luis Cabañas, Zamora, 7-10-07.
37 Angel Mozo, Segovia, 7-11-24.
38 José Maltrás, Zamora, 7-11-39.
39 Carmelo Rubio, Burgos, 7-11-54.
40 Lupicinio Cabria, Reinosa, 7-13-31
41 Juan José Rodríguez, Avila, 7-16-22.
42 **Porfirio Vallejera, Palencia-Hispano, 7-16-49.**
43 **José Luis Riesgo, Palencia-Hispano, 7-16-50.**
44 Jesús Rivas, Pontevedra, 7-23-36.
45 Manuel Leal, León, 7-24-30.
46 Carlos Bermejo, 7-25-30.
47 Saturio Garrote, Zamora, 7-26-12.
48 **José María Granados, Palencia-Hispano, 7-27-31.**
49 Eduardo Rodríguez, Burgos, 7-27-31.
50 Manuel Collado, Villalba, 7-27-31.
51 **Juan Arconada, de Palencia-Hispano, 7-29-13.**
52 José Antonio Coco, de Segovia, 7-29-17.
53 Eladio López, de Pontevedra, 7-30-55.
54 José Tejeda, Segovia, 7-33-52.
55 Luis Pedrón, Zamora, 7-34-25.
56 José Luis Carral, de Villalba, 7-35-15.
57 Ramón Espinosa, Liria, 7-36-23.
58 Fernando Machado, de Medina, 7-36-41.
59 Angel Yanótulo, León, 7-38-02.
60 Gregorio Molina, de Medina, 7-40-22.
61 Lorenzo Más, Villalba, 7-41-12.
62 Lucio Pascual, Segovia, 7-41-53.
63 Carlos Piñeiro, de Pontevedra, 7-42-01.
64 Ramón Odriozola, Reinosa, 7-51-26.
65 Antonio Armario, Avila, 7-54-17.
66 Juan Martín, Valladolid, 7-59-38.
67 Angel Sobrón, Valladolid, 8-00-24.
68 Vicente Blanco, Valladolid, id.
69 Agustín Giménez, Burgos, 8-08-55.
70 Vicente Andrés, Liria, 8-20-49.

Junta general de aficionados al fútbol

Se unificarán los dos equipos locales para hacer frente a la crisis

En la tarde del viernes, se celebró Junta General de aficionados al fútbol local. Presidieron varios miembros de la Gestora con el presidente electo señor Carriedo. Asistió mucho público.

Un miembro de la Gestora, hizo uso de la palabra para rogar al señor Carriedo contestara definitivamente si aceptaba o no el cargo.

El aludido manifestó que sólo le quedaba una gestión por hacer y que para realizarla es preciso ostentar la presidencia del Club Atlético Palencia, por lo que accediendo a la petición que se le hacía, se pueda nombrar como tal presidente. Esta gestión a que aludió se refiere a la fusión con la Sociedad Deportiva Unión Castilla, que propuso y sin cuyo requisito, es decir, si no llegaba a tal unificación, daría por cancelado su compromiso ante la afición.

Solicitado de los asistentes se pronunciaran sobre el particular, por mayoría, se acordó facultar al señor Carriedo para que llevara a cabo las gestiones de unión de los dos Clubs.

Si hicieron diversas manifestaciones, y se dió por terminada la reunión.

En el día de hoy, se han realizado, según nuestras noticias, para la unión pedida por el señor Carriedo, que parece ser que van por buen camino, lo que hace posible que la crisis sea salvada y el fútbol palentino entre por los cauces del éxito, que desea la afición.

CERVEZA
EL LEON
ESTA COMO NUNCA
Si ayer fué buena hoy es mejor

Plaza de Toros de Palencia

AVISO

Se pone en conocimiento del público, que por no haberse recibido el billetaje para las corridas de Ferias, éste no se pondrá a la venta hasta el miércoles, 26, desde las nueve y media de la mañana

LA EMPRESA

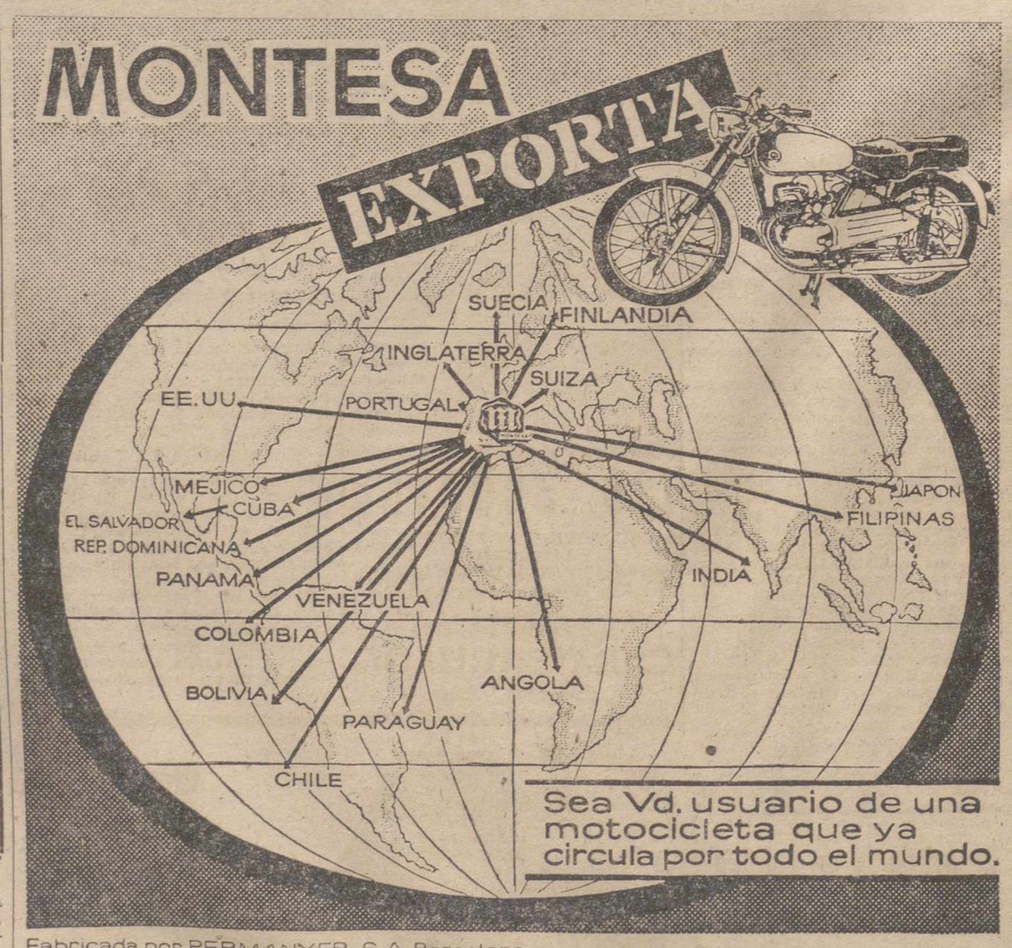

Fabricada por PERMANYER, S.A. Barcelona

Agencia Oficial:

AUTO GARAJE EUROPA

Avenida Casado del Alisal núms. 1 y 3. - Teléfono 3235. - PALENCIA

Libre de ardores y molestias, sin escoceduras y SIN OLOR, con el desodorante a base de clorofila

«POLVOS LOGON»

Para axilas: DESODORANTE Líquido LOGON

POLVOS-LOGON

NO DETIENEN EL SUDOR, LO ABSORBEN.

AGUADO LOSADA

SEGUROS Agencia de "HISPANIA" — Incendios, Accidentes, Automóviles, Cosechas, Robo.

FINCAS: Compra-venta de Rústicas y Urbanas, Solares, Traspaso de negocios, etcétera.

Oficina: *Valentín Calderón, 9-1.°* PALENCIA

TELEFONO 2351

M.C.D.2022

Suplemento Agrícola

SE PUBLICA TODOS LOS SABADOS

Pronósticos del señor Manuel para esta semana

Cambio, con tiempo destemplado desde San Bartolomé, esperándose algunos nublados.

IMPRESION DEL CAMPO

El "mildiu" ha hecho estragos en el viñedo

Hay escasez de abonos fosfatados

El refranero —flor de experiencia popular— casi nunca se equivoca. Y cuando dice que «en Agosto, frío en rostro», no hace más que recoger un hecho que todos los años por estas fechas se corrobora. Ahí están las refrigeradas brisas del atardecer que son como el último suspiro de la agonía del verano.

El verano climatológico nos dice «adiós», aunque no podemos descartar todavía la posibilidad de alguna oleada de calor en los primeros días de Septiembre. Ya hemos dicho que este verano ha estado jugando a la contra de las tareas de la recolección.

Los agricultores están «esprintando» —permítasenos el vocablo ahora que están de plena actualidad las pruebas ciclistas— para cubrir la última etapa de la recolección. Ya se sabe que coronar estas cotas finales es lo que exige más esfuerzo.

En la era hay todavía mucha miés. Trigos en pie ya no quedan. Pero hay el temor de que vuelvan a mojarse las parvas con esas intempestivas tormentas que barrunfan algunos zahoríes.

El «señor Manuel», nos dice en su pronóstico que en vísperas de San Bartolomé pueden producirse perturbaciones atmosféricas. Y con el coinciden otros pronosticadores —como Saturnino el de Villamartín— que también auguran cambios atmosféricos «a peor» con lluvias y tormentas, que a estas alturas sentarían a los labradores como un mal sinapismo.

No tenemos más remedio que desear que estos zahoríes se equivoquen. El campo necesita que el verano en sus postrimerías se remanse para poder terminar la recolección sin más sobresaltos.

Este año puede plantearse el problema de los trigos húmedos en las entregas en los almacenes oficiales. Pero creemos que no se «apretarán las clavijas, teniendo en cuenta las necesidades de los labradores que, como suele decirse, están económicamente con la soga al cuello, aunque otra cosa pudieran pensar algunos frívolos comentaristas de las ciudades.

Otra de las advertencias que se están padeciendo es el avance del «mildiu», en casi todos los majuelos de la provincia. En algunas zonas de Campos se ha «bebido» todo el vino que pudiera haberse cogido. Con tanta fuerza se ha presentado la invasión, que ni siquiera ha podido con ella el «caldo bordelés». Son graves las pérdidas que ya han sufrido las cepas y, desgraciadamente, la cosecha vinatera será mínima o casi nula.

El problema de los abonos también interesa a los agricultores en los actuales momentos. Ya se está haciendo la distribución de nitrogenados para la próxima sementera. Nuestras noticias son de que el abastecimiento se hace con toda normalidad, pues hay existencias sobradas para atender a todos los pedidos. Sin embargo, no puede decirse lo mismo respecto de los abonos fosfatados, que escasean. Las fábricas sirven los pedidos con cuentagotas y se tiene la impresión de que estos fertilizantes no van a responder a la demanda.

Dr. Sandalio González Calvo
Profesor adjunto de la Cátedra de Dermosifiliografía
Enfermedades de la piel
Colmenares, 10.—VALLADOLID

ESTACION EXPERIMENTAL AGRICOLA

El trigo Dimas de gran rendimiento

De 31 a 45 semillas en parcelas de siembras corrientes

Aunque han sido muchos los agricultores que nos han visitado y contemplado en pie los cultivos de las parcelas de nuestro Campo de Viñalta de esta Estación Experimental Agrícola, y no pocos los que han multiplicado este año el trigo DIMAS, dentro de esta provincia, y de las de Valladolid y Zamora, nos creemos en la obligación de publicar en estas líneas las características de esta variedad de trigo, con los rendimientos que hemos obtenido.

El trigo «Dimas», obtenido por los ilustres Ingenieros Agrónomos señores Goyitia y Gadea por segregación de un trigo francés y posterior selección ecológica.

Sus características agronómicas: Según el señor Gadea: «Trigo de invierno de gran rendimiento exige siembras tempranas. Espiga tardíamente pero tiene un período corto de espigado a madurez. No es muy exigente en agua y terreno, pero tiene que disponer de humedad en el entallado, así como de Nitrógeno, del que es muy ávido en ese período. Muy resistente al frío y roya parda; a la humedad invernal y al encamado. Poca altura. Mucho ahijamiento, defendiéndose muy bien de las malas hierbas. Poco resistente a algunas razas de roya amarilla y negra. Sensible al escalde y al tizón. Regular calidad harino panadera».

Este trigo, se sembró en secano en el año 1956-57, que por escasez de lluvias no se obtuvo más que cuatro semillas, con siembras sobre barbecho y con cien kilos de semilla por hectárea. Al año siguiente 1957-58, se volvió a sembrar sobre la misma tierra del rastrojo del mismo trigo, con 300 kg. de superfosfato y 100 kilogramos de Sulfato amónico por hectárea dando de cosecha veintidós semillas, o sean 2.200 kg. Ha.

En el año agrícola último, 1958-59, lo pasamos a tierras de cultivo de regadío, aunque por las condiciones climáticas, exceso de lluvias, y temperaturas anormales, podemos dar ya el resultado.

Parcela 6 del polígono número 6 de 75 áreas, sobre patatas, que llevaron estiércol, y se abona el trigo con 300 kilogramos de superfosfato y 100 kilos de sulfato amónico Ha. sembrando a finales del mes de octubre, con 100 kg. de semilla Ha., se han cosechado en la parcela 2.350 kilos, correspondiendo a la Ha. 3.133 kilogramos; o sea TREINTA Y UNA SEMILLAS.

Parcela 32 del polígono núm. 7, de 40 áreas, sobre guisantes forrajeros, segados en verde en el mes de junio, siembra del trigo a continuación que la anterior parcela con iguales dosis de abono mineral y semilla; dió la parcela 1.800 kilogramos de grano con su equivalente en la hectárea de 4.500 kg., o sean CUARENTA Y CINCO SEMILLAS.

Parcela de la era, de 1'10 Ha., sobre rastrojo de avena; el año anterior llevó trigo J-1 y el anterior Canaleja y J 1, con las mismas dosis de abono mineral y semilla Ha., sembrándose en los primeros días del mes de noviembre. La máquina ha dado de la parcela 4.070 kilogramos que corresponde 3.700 kg. a la Ha. o sean TREINTA Y SIETE SEMILLAS.

Por último, la parcela 3-3 del polígono número 7, sobre remolacha azucarera, que llevó estiércol, y el trigo con la misma cantidad de abonos minerales y semilla, sembrado en la primera decena del mes de diciembre último, nos dió la parcela 1.250 kg. de grano, que para la Ha. resulta 3.125 kg. o sean TREINTA Y UNA SEMILLAS.

Con tan poca cantidad de trigo en la siembra, la normal que se emplea en este Centro, resultaron en todas las parcelas con una densidad grande de cañas, debido a su ahijamiento, y limpios de malas hierbas.

A pesar de las lluvias, ninguna parcela se tumbó, ni tuvo ninguna roya ni caries o niebla, bien es verdad que no sembramos nunca ni un solo grano sin desinfectar en seco con Carbonato de Cobre u Oxicloruro de Cobre.

Producciones similares a las dichas, según nuestras noticias han sido obtenidas con este trigo que procedía de este Centro por agricultores de esta provincia, de las de Valladolid y Zamora.

No es trigo de calidad harino-panadera; se encuentra a mi modo de ver, mal colocado en el grupo cuarto bis, pero es un trigo de caracteres fijos, que se puede volver a sembrar la misma semilla obtenida, con el único cuidado que no se mezcle al trillar con otros trigos. Igual le sucede al Schribaux J-1 que es un trigo puro; éste le llevamos sembrando en este Centro sin cambio de semilla desde hace quince años, solamente que cada tres años, en cultivo en líneas, purificamos la siembra, arrancando todas las espigas estrañas si es que sale alguna, y la semilla obtenida así, nos sirve para sembrar las parcelas grandes. EL INGENIERO DIRECTOR

En Andalucía ha comenzado la saca de la remolacha

Se espera una producción "récord" de 500.000 tm. incluyendo la caña

MADRID. — (Servicio de ARGOS, especial para nuestro periódico. Prohibida la reproducción).

Todavía en vísperas de la Virgen de agosto, que marca la divisoria del declive del verano, quedaban algunos trigos en pie en las zonas septentrionales de la Meseta. En las eras de las provincias castellano-leonesas se amontonaban las «morenas» esperando la trilla y la limpia que este año están resultando penosas por la reiteración de las tormentas.

¿Qué hubiera pasado, hace unos lustros, con un verano tan «podrido» como el actual, cuando no se disponía de máquinas? Con toda seguridad se hubiera llegado a la vendimia sin haber podido encerrar todavía todo el grano, perdiendose una buena parte de la cosecha. La mecanización es una consigna imperiosa para transformar nuestra agricultura. No podrá hablarse de productividad en tanto no se racionalicen los cultivos, reduciendo los costos de explotación.

Trabajan actualmente en el campo español algo más de 40.000 tractores que totalizan aproximadamente 1.350.000 caballos de fuerza; pero se calcula que para conseguir una mecanización que nos coloque a nivel de otros países más adelantados en este aspecto, se necesitan por lo menos otros cien mil tractores. No es un cálculo exagerado. El proceso de mecanización está en franco desarrollo y es de esperar que el plan de estabilización económica y la liberación del comercio exterior permitirán acelerar el ritmo de las etapas que aún nos faltan para recorrer el camino que aún nos queda en la productividad agraria.

La recolección cerealista ya está terminada en más de la mitad del territorio nacional. En Andalucía ha comenzado la saca de la remolacha. He aquí un cultivo que, pese a todo lo que se había augurado, continúa siendo atractivo para los agricultores. Cierto es que los precios que rigen para la raíz azucarera no son satisfactorios, pues la elevación de los gastos de explotación los hace poco remuneradores. No obstante, los labradores comprenden que la remolacha es preferible a otros cultivos y, en contra de lo que se esperaba, no se ha reducido la superficie.

Lo que ya se está sacando en las tierras del Sur demuestra que este año la raíz azucarera se ha dado bien y que va a tener en general buenos rendimientos. Se habla ya de una producción «record» de 500.000 toneladas, incluida la caña. Pero nos parece que el cálculo es algo prematuro, teniendo en cuenta que todavía falta bastante tiempo para que comience a sacarse en las provincias septentrionales, que pueden influir decisivamente en el volumen de la zafra. Por ahora, este cultivo evoluciona muy bien. No son de esperar trastornos vegetativos y parece que el riego está asegurado.

También son muy buenas las perspectivas olivareras. El arbolado presenta inmejorable aspecto. Este año no han surgido los inconvenientes del anterior. Como es sabido, por estas fechas ya se caía la aceituna. Pero todavía hay que esperar el paso de la raya otoñal, que es siempre peligroso para el arbolado. A juzgar por la muestra, pueden hacerse pronósticos optimistas. Se dice que quizá se llegue a las 500.000 toneladas, o sea, unas 200.000 más que en la pasada campaña. Si así fuera, no habrá necesidad de importar aceite de soja, y, por el contrario, la exportación del de oliva se presenta con buenos auspicios con las facilidades del cambio exterior de la peseta.

Finalmente, también en el sector vinícola ha renacido el optimismo, pues últimamente el mercado ha experimentado una fuerte reacción. Ello se debe principalmente a la Comisión de Compras de Excedentes. Los precios del vino en La Mancha han pasado rápidamente de 22 pesetas, grado y hectólitro, a 25 pesetas, y se espera llegar pronto a las 30. ¿Buen cambio de panorama cuando estamos ya casi en el umbral de la vendimia y con la certidumbre de una buena cosecha?

Terminaremos esta crónica recogiendo la noticia de la participación de España en el Congreso Internacional de la Viña y el Vino, que se celebrará en Argel del 7 al 10 de octubre próximo.

JUAN DEL AGRO
(Director de la Revista «MIES»)

AGENCIA OFICIAL DE VENTAS
Avda. José Antonio, 45. PALENCIA
Teléfono 1455

FERIAS Y MERCADOS

Se animan los mercados de piensos. - Sin oscilaciones en los precios, comienzan a registrarse ya operaciones interesantes.-Continúa sosteniéndose el panorama vinatero

Continúan desperezándose los mercados mayoristas de granos y de piensos, a medida que los compradores van viendo más claro el panorama y posibles derivaciones de los precios. Por otra parte, los cultivadores, retraídos ante la baja que se venía manteniendo, necesitan llevar a cabo operaciones para poder disponer de efectivos. Consecuencia de todo ello, se van animando los corros y comienzan a registrarse operaciones, algunas verdaderamente interesantes, si bien, conviene dejar constancia de ello, aún no hay nada definitivo en el mercado de piensos.

Los feriales ganaderos, en los que últimamente parecía haberse hecho notar cierta desorientación, vuelven a estar firmes. Acuden en abundancia los vendedores, y también la demanda está presente. Y como quiera que se le ofrecen buenos ejemplares a precios interesantes, no faltan las transacciones. De todas formas, no cabe señalar variedad alguna que atraiga las atenciones de los compradores. Animación, es cierto, pero tranquila e igualada.

También los vinos siguen reafirmándose, a la par que los precios de los caldos van paulatinamente conquistando inmejorables posiciones a la alza.

GRANOS Y PIENSOS

CEBADA.—Se cede a 3'85 pesetas con saco, en nuestra región, efectuándose ya bastantes operaciones. La demanda ofrece algo menos, pero las necesidades de unas y otras mandan y es fácil llegar a acuerdos satisfactorios para una y otra parte.

AVENA.—Relegada a segundo término, se opera poco. Sus precios oscilan de las 3'40 a las 3'60, sin envasar.

CENTENO.—Las partidas ensacadas se pagan a 4'15, precio en realidad interesante, en el que influyen lógicamente las circunstancias contradictorias que se dan en los mercados manchegos.

MAIZ.—Se ofrecen partidas para servir próximamente, de maíz andaluz, a 4'60 pesetas, con saco y los híbridos de la misma región, algo más baratos.

FERIALES DE GANADOS

MEDINA DEL CAMPO. — Mercado animado. Las ovejas castellanas destinadas para vida, de 700 a 800 pesetas una; las churras para vida, de 500 a 600 una. Corderas castellanas, de 400 a 435; ovejas de desecho, de 275 a 325; carneros raza castellana, grandes y gordos, de 1.200 a 1.300; carneros sementales churros, de 950 a 1.200.

A peso, los corderos buenos castellanos, desde 19 pesetas, y los churros, de 17 a 18 pesetas; otros más inferiores a 16; las ovejas para matadero, de 12 a 13 pesetas kilo, según clase, y los carneros, de 15 a 15'50 pesetas. Todos estos precios kilo en vivo.

En los precios del ganado de cerda se observaron alzas, en particular en el ganado apropiado para el comienzo de la ceba. Los blancos, de 400 a 450; los de tres meses, de 475 a 550; los de seis meses, de 875 a 950, y los para comenzar el cebo, de 1.200 a 1.750 unidad, según clase y tamaño.

Los caballos y mulas con destino a matadero, a 10 pesetas el kilo en vivo.

OREJO (Santander).—El número de compradores y la clase de ganado, no obstante la abundancia de éste, hizo que la feria fuese extraordinaria y subiesen los precios de las vacas lecheras en unas 1.000 pesetas.

Pasaron de 1.100 las transacciones. Una llegó a las 25.000 pesetas, cinco a las 20.000; 32 se vendieron de 16.000 a 20.000, y 13 entre 13.000 y 16.000 pesetas.

ZAMORA.—Se inició con la presentación de porcino, del que entraron en el ferias 32 cebones, de los que se vendieron 12, a 23 y 24'50 pesetas el kilo, en vivo.

Hubo 834 camperos de los que se despacharon 274 que se cedieron desde 650 hasta 1.450 pesetas, según clase y tamaños. En los denominados de media ceba hubo 42 ejemplares que valieron entre 1.800 y 1.900 pesetas.

También se presentaron 832 lechones, de los que se ultimaron 437 transacciones, valiendo de 300 a 500 pesetas, según clases y de algunos sabemos que se pagaron 600 pesetas.

Durante los días 12 y 13 entraron en el ferial 38 caballos, 110 mulas, 198 de asnal, 226 vacunos y 1.024 de lanar y cabrío.

Se vendieron 16 caballos y 145 asnales, casi todos para sacrificio, desde 400 a 1.500 pesetas, según especie y engorde. También se despacharon 10 mulas, todas ya viejas, que valieron a partir de cuatro hasta seis mil pesetas. Dos de treinta meses fueron pagadas en 26.000 pesetas las dos.

En vacuno se operó en 143 reses, que valieron entre 6 y 11 mil pesetas cada una y se pagó por un novillotoro la cantidad de 16.000 pesetas.

De lanar y cabrío se realizaron 774 operaciones. Las cancinas se pagaron entre 450 y 550 pesetas cabeza y las de vida alcanzaron la cifra de 900 pesetas.

MERCADOS DE VINOS

Hemos seguido con todo interés el movimiento del mercado vinícola en la semana que concluye y vemos que se han sostenido con firmeza los precios de 25'50 a 27 pesetas grado y hectólitro, que solicitaban en origen (zonas manchegas), en la última información.

No obstante, hablando con los comerciantes más avezados y conocedores perfectamente de los inconvenientes y ventajas de un mercado vacilante, consideran como muy probable haya llegado la estabilización, sin posibilidad de mayor alza, puesto que las ofertas se prodigan con mayor intensidad, y las ganas de vender cada día son mayores.

Añaden, que tan solo un esporádico e imprevisto incidente, en cuanto a las próximas cosechas sería la única razón fundamental para que se produjese aumento. De otra forma no cabe el pensar prospere la carrera ascendente que se inició hace algunas fechas.

Bien es verdad que en diversas zonas el «mildiu» ha afectado sensiblemente a las plantas, y que en otras las tormentas también produjeron daños incalculables, hechos que también se subrayan en este momento.

COTIZACIONES EN LOS MERCADOS DE VINOS

ALCAZAR DE SAN JUAN.—La salida de vinos, especialmente para las provincias del Norte, ha hecho que el precio de aquéllos suba, hasta el punto que hoy las cotizaciones oscilan alrededor de 27 pesetas grado y hectólitro.

TARRAGONA. — Las cotizaciones por grado y hectólitro son: Blanco de 11 grados, viejo, 30 pesetas; nuevo, 27'50; y de 13, viejo, 29; nuevo, 25. Bajo Priorato de 15 grados, viejo, 31; nuevo, 28'50; Alto Priorato, de 16 grados, viejo, 32; nuevo, 30'50. Alcohol vínico de 90 grados, 27 pesetas litro en bidones en fábrica.

CIGALES (Valladolid).—Desde nace unos días viene observándose una tendencia alcista en el mercado del vino.

La Bodega Cooperativa, que está recibiendo constantemente pedidos, ha efectuado sus última transacciones a 65 pesetas la cántara.

Sea elegante comprando en un buen comercio. Canadienses, gabardinas, prendas de invierno
CASA MARTIN
Mayor, 86. — Teléfono 3296
PALENCIA

Señora:
Los mejores vinos los podrá usted tener en su mesa a los mejores precios, llamando al teléfono
2468
Servicio rápido a domicilio desde cuatro litros en adelante
PLAZA ESPAÑA, 20

Mercado de piensos de la capital

Al igual que en el resto de la región, los mercados cerealistas de la capital acusan mayor animación que en jornadas anteriores. Van perfilándose situaciones y coyunturas, y si bien los precios se mantienen en los niveles que los listines han venido ofreciendo últimamente, la oferta y demanda «se entienden» algo mejor, circunstancia, que lógicamente, se traduce en una mayor animación.

La cebada se paga, sin envasar, a 3'50 y 3'65. Apenas se opera con la avena, a 3'40 y algo más con centeno, a 3'90, sin saquerío.

Comisaría General de Abastecimientos y Transportes

DELEGACION PROVINCIAL DE PALENCIA

Precios de frutas y verduras

Precios al mayor y de venta al público autorizados para esta provincia para las FRUTAS Y VERDURAS, durante la semana que comprende del día 24 al 30 de agosto actual, ambos inclusive:

	Mayor	Detall
Peras:		
Duquesa Angulema	10'00	12'00
Corrientes	6'00	8'00
Uva corriente	5'50	7'00
Limones:		
De Murcia finos	9'00	11'00
Corrientes	7'50	9'00
Patatas	1'75	2'00
Acelgas	2'50	3'25
Espinacas	3'00	4'00
Judías verdes	6'50	7'75
Repollos:		
Valenciano	1'75	2'25
Del país	1'25	1'75
Cebollas	2'75	3'50
Tomates peninsulares .	2'50	1'50
Lechugas	1'70	2'50
Zanahorias	2'25	2'75

NOTA.—Los precios señalados como máximos para venta al público se entienden referidos a las mejores calidades de cada clase de artículo, estando incluídos en los mismos los gastos y arbitrios municipales.

Palencia, 22 de agosto de 1959.
El Gobernador Civil interino, Guillermo Herrero M. de Azcoitia.

P. ANDRES G. CUENA
SUSPENDE SU CONSULTA HASTA NUEVO AVISO

ESTAMPAS PUEBLERINAS

Estudiantes

Por Modesto Alonso Emperador

No sé si, como fruto de profundas reflexiones, o en calidad de simple ocurrencia, llegué a la conclusión de que todos los mortales se marchan de este mundo sin lograr la meta ideal de sus aspiraciones. Una encuesta macabra de ultratumba revelaría la existencia de un fracaso en cada vida humana y, si pudiera darse marcha atrás con la misma experiencia, todo hijo de vecino seguiría por otros derroteros profesionales. El albañil se haría sastre, aquel médico pondría tienda de ultramarinos, el labrador sería boticario y más de cuatro ciudadanos volverían a la Tierra para cambiar sus oficios honrados por el de pistoleros.

Es que cada uno pasa lo suyo, sin percibir sobre sus espaldas las fatigas y sinsabores de los demás. El trabajador intelectual envidia labores mecánicas y los braceros desean lo que llaman vivir «a viga derecha», porque lo creen mejor que lo suyo. Por eso la vocación de cada uno le lleva hasta donde sospecha que puede lograr mayores ganancias.

Ese es el motivo por el que se tiende a suprimir las dinastías profesionales. El zapatero aparta los hijos del tirapié y de las plantillas, el labrador no quiere que los suyos «destripen tabones» y algunos descendientes de titulados universitarios instalan un garaje, tienen almacenes de patatas o montan el negocio de una droguería.

Quizás tengamos todos, con la engañosa idea de haber errado al elegir la profesión, parte de culpa, sin contar otros factores, de la abundante proliferación de la grey estudiantil. Antaño, desde los tiempos del trivium y el cuatrivium hasta muy poco hace, fueron bastante escasos los estudiantes pueblerinos y no dejaban de tener su categoría especial entre el vecindario. Los períodos de vacaciones alborotaban a las chicas jóvenes y algunos, envidiosos, buscaban la ocasión de molestarles. Eran los que animaban el paseo dominguero, daban su tono al baile y comunicaban a la nueva generación el nuevo estilo de los tiempos con su aire simpáticamente desenvuelto..

Entre las personas mayores nunca faltaban algunos hombres que gozaban poniendo en ridículo a los futuros intelectuales. El señor Filiberto, Dios le tenga en la gloria, sentía una especial inclinación por fastidiar a los muchachos y era muy frecuente que les lanzara esta impertinencia:

—«Estudiantes, que estudiáis. Bobo boborum, tonto tontorum. ¿Qué es aquello que viene por la carretera de Palencia, con cuernos y rabo, que dice: Muuuu...?».

Quizá tratara de medir la capacidad intelectual de su víctima o, con su larga correa de socarrón, tuviera a mano la réplica maloliente de haber conseguido la inocente respuesta.

Pero, como la vida tiene sus contrastes, el señor Filiberto quiso que también sus nietos estudiaran. Decía que los gastos le hacían andar a su hijo «plana con renglón» pero...

—«Tan siquiera, pa» que se hagan hombres.

Y dicen que tuvo un retoño bastante espabilado. Su abuelo, olvidándose del «bobo boborum», procuró fomentar en el nieto un orgullo de clase que no le venía muy bien.

En cierta ocasión el muchacho, ya de mayorcito, fué a dar una vuelta por la era de su padre. Las horcas, garios y otros útiles de labranza yacían por el suelo en desorden y tuvo la mala ocurrencia de acercarse a un rastro tumbado con los dientes mirando al cielo. En su estupidez se le ocurrió hacerse el olvidadizo, diciendo, a la vez que ponía el pie sobre la madera:

—¿Qué bicho es éste?.

Y cuenta la gente que, por efecto de la pisada, se levantó el mango dándole un fuerte golpe en plena cara, haciéndole exclamar furioso:

—¡Demonio rastro!

Alguien de buena memoria, recordó la sentencia del señor Filiberto:

—Estudiantes que estudiáis. Bobo boborum. Tonto tontorum.

COMENTARIO a un suceso

Veterinario agredido

En estas mismas líneas ha sido recogida la noticia de la agresión sufrida por el Veterinario titular de Grijota en el desempeño de su misión inspectora de alimentos.

La noticia ha pasado ya, sin comentarios, a pesar de que sale de lo corriente: Se trata de una agresión a un funcionario público considerado como autoridad sanitaria, en y por el cumplimiento de su deber.

La profesión veterinaria en su doble función zootécnica y sanitaria, se viene enfrentando con el criterio raquítico de ciertos sectores, que la confunden lastimosamente. Sólo quieren ver en ella una razón de gastos y no lo que realmente es, fuente de incremento de la riqueza ganadera y defensa de la salud humana (evitación de contagio de las enfermedades animales al hombre e inspección de alimentos).

Lo que ha sucedido esta vez en Grijota, puede volver a suceder cualquier día en esta feria, aquel matadero, durante aquella vacunación..., ya que los irresponsables, como los que quieren seguir siendo ignorantes, abundan. Bien sabemos cuanto han de aguantar, esta es la palabra, muchos Veterinarios titulares y como la incomprensión es profusa.

Con estas líneas, deseamos llamar la atención a ganaderos e industriales para que sean conscientes y conformen su negocio a las ideas del progreso, no viendo al Veterinario como enemigo a tolerar o soslayar, sino como lo que queda dicho.

Ese llamamiento es extensivo a la Superioridad para que refuerce la autoridad del Veterinario en el desempeño de sus misiones, llevadas, por lo general, con grandes trabajos y tan callada como noblemente.

En nuestro caso, esperamos que la Justicia juzgue al agresor.

Dadas las circunstancias que concurren en aquél, la Autoridad Gubernativa ha tomado, asimismo, cartas en el asunto; esperamos ambos fallos para ejemplaridad.

Un Veterinario

Leche en polvo tan fresca como recién ordeñada

El Departamento de Agricultura de EE.UU. encuentra un nuevo procedimiento para cristalizarla

Nueva York. — (Servicio especial ICE).

Los científicos del Departamento de Agricultura de los Estados Unidos acaban de afirmar que las amas de casa y la gente en general, podrán comprar dentro de poco leche en polvo sin desnatar, tan buena y tan fresca como si estuviese recién ordeñada.

Hace ya muchos años que varios centros de investigación científica, han estado buscando la manera de cristalizar la leche de vaca para poderla conservar por tiempo indefinido, sin necesidad incluso de nevera. Los científicos del Departamento de Agricultura creen que ha llegado el momento de poder cristalizar la leche sin desnatar conservando ésta todas sus características.

Hasta ahora el producto cristalino tenía sus desventajas: En primer lugar abultaba demasiado y en segundo lugar había que envasarlo en nitrógeno, lo que resultaba difícil y engorroso. El producto cristalino de otro lado, conservaba el sabor de la leche fresca sólo durante dos o tres meses, lo que no era suficiente para la distribución comercial.

Mediante un nuevo procedimiento, sin embargo, todos estos inconvenientes están desapareciendo. Los científicos afirman que lo esencial es que la leche que se emplee proceda de vacas que hayan sido alimentadas con piensos enriquecidos a base de terramicina. Partiendo de esta base, la leche fresca, pasteurizada y homogenizada, pero sin desnatar, se seca parcialmente en el vacío, hasta que se convierte en un fluido denso con un 50 por ciento de sólidos.

En la operación siguiente se homogeniza aún más, sometiéndola primero a una presión de 2.000 kilos por pulgada y después 250 kilos por pulgada. La presión desmenuza la mantequilla en partículas más pequeñas que las obtenidas con la homogenización corriente. Este fluido de leche concentrada se enfría después de una temperatura de 13 grados centígrados. Cuando está fría se le inyecta nitrógeno, lo que da lugar a que se convierta en espuma al someterla de nuevo al vacío. En el desecado final, se va calentando paulatinamente el concentrado en el vacío hasta que la espuma adquiere forma sólida y cristalina, que se pulveriza después y se envasa.

CALDAS DE SAN ADRIAN
TEMPORADA OFICIAL: 1 JULIO-30 DE SEPTIEMBRE
Aguas mesotermales, bicarbonatadas mixtas, nitrogenadas. INDICACIONES: Reumatismo y sus manifestaciones, ciática, etcétera. Enfermedades de los aparatos Digestivo y Respiratorio
HOTEL BALNEARIO confortable. Habitaciones con derecho a cocina.
Estación: LA LOSILLA Ferrocarril LEON-BILBAO
AUTOMOVIL A TODOS LOS TRENES

M.C.D.2022

Dietario

Domingo 23 de Agosto de 1959

SANTORAL. — XIV de Pentecostés. — Santos: Felipe Benizi, confesor; Quiriaco, obispo; Máximo, presmítero; Arquelao, doctor; Restituto, Donato, Valeriano, Fructuoso, Claudio, Asterio, Neón, Timoteo, Apolinar, Minervo, Eleazar, Lupo, mártires; Zaqueo, Teonás, Víctor, Flaviano, obispos. (Misa: Del Domingo XIV de Pentecostés. Color: Verde).

REFRAN: En tierra seca, hasta el agua salobre es buena.

EL TIEMPO EN PALENCIA

Barómetro: A las 18 horas de ayer, 701'1; a las ocho horas de hoy, 703'3. — Temperaturas: Máxima de ayer, 22'6; mínima de hoy, 11'4. — Dirección del viento: A las 18 horas de ayer, NE.; a las ocho horas de hoy, calma. Humedad relativa media, 64 por 100.

ARTICULOS DE ESCRITORIO, EN I. G. DIARIO-DIA

EFEMERIDES: 1601: Muere en Córdoba don Francisco Reinoso, de Autillo, camarero y maestresala de San Pío V, abad de Husillos y obispo de Córdoba. — 1855: Muere el Santo Sacerdote palentino don José María Ramírez Cotex, fundador de la Escuela de María y de la Congregación y Archicofradía de las 40 horas. — 1591: Muere Fray Luis de León. — 1769: Nace el naturalista Cuvier. — 1864: Nace Venizelos. — 1866: Paz de Praga. — 1914: El Japón declara la guerra a Alemania. —1923: Inauguración de la biblioteca de Menéndez Pelayo. — 1939: Alemania y Rusia firman un pacto de no agresión.

CARTELERA

TEATRO PRINCIPAL

Hoy sábado, programa doble, proyectándose las magníficas películas «Más dura será la caída» y «Cerco de odio».

Mañana, domingo, sesión continua desde las cinco de la tarde, con el sensacional programa doble: «Días de amor» y «El maestro».

Próxima presentación de la gran Compañía de revistas de Manuel Paso, con la supervedette Isabelle.

TEATRO CINE ORTEGA

Función a las 7,45: «El hombre de las mil caras». A las 10,30, función popular: «El trío de la bencina» y «El caballero negro».

Domingo: A las 5, 7,45 y 10,45: «El ruiseñor de las cumbres».

CINE PROYECCIONES

Continua desde las 3,30: «La amada de Júpiter» y «El trío de la bencina».

CINE CASTILLA

Continua desde las 3,30: «El caballero negro», «Regreso del infierno» y «Andrés Chenier».

CINE OTERO

Continua de cinco a una. Noche, precios populares: «El jardín del diablo», (Gary Cooper, Richard Widmark, Susan Hayward), y «Niágara», (Marilyn Monroe).

Mañana: Continua de 5 a 11: «Río sin retorno», (Marilyn Monroe), y «Cautivos del mal», (Kird Douglas).

CALIFICACION MORAL:

«Más dura será la caída» (3), «Cerco de odio» (3), «Días de amor» (3R), «El maestro» (1), «El hombre de las mil caras» (3), «El trío de la bencina» (3), «El ruiseñor de las cumbres» (1), «El jardín del diablo» (2), «Niágara» (3R), «Río sin retorno» (3), «Cautivos del mal» (3), «La amada de Júpiter» (5), «El caballero negro» (3), «Regreso del infierno» (5), «Andrés Chenier» (3).

DOCTOR LEDO
ENFERMEDADES DE LA PIEL
Consulta de 9 a 1
Núñez de Arce, 4. Telf., 2545
VALLADOLID

Celebra sesión la Permanente Municipal

El homenaje a don Victorio Macho se fija para el día 6 de Septiembre

Se colocará una placa en la casa donde nació

El viernes, a las ocho y media, se reunió en sesión ordinaria la Comisión Permanente del Ayuntamiento. Presidió el alcalde don Juan Mena de la Cruz, asistiendo los concejales señores Maraña Quijada, Polo Martínez de Azcoitia, Sáenz de Miera Delgado e Izquierdo Ruiz, así como el secretario e interventor señores Urgellés de las Heras y Pérez Rodríguez.

Se aprobó una relación de facturas por un total de 28.574'75 pesetas y dos nóminas de personal por 948'86 pesetas.

OBRAS. — Se concedieron licencias para ejecutar obras, a los siguientes peticionarios: don Pedro Pesquera, don Arsenio Escudero, doña Juana Dueñas, doña Manuela Rebollar, don Isabelino Yudego, don Vidal Presa, Centro Astur Castellano, don Baltasar González, don Santiago Martínez, don Julio García, don Ignacio Colinas, don Gabriel Martín y don Manuel del Pino.

ANUNCIOS. — Se concede autorización a don Jesús Cantera Moreno, para sustituir la farola anunciadora que tiene instalada como anuncio de un establecimiento de hostelería, por un anuncio luminoso, en las condiciones fijadas en las ordenanzas.

ESTABLECIMIENTOS. — Se concede permiso de apertura de un taller de tapicería, a don César Martínez Francés; de un almacén de abonos y carbones, a don José Olaguibel Pedrós, y a don Julián Palomo Rodríguez, de un taller de tapicería.

CEMENTERIO. — Concedióronse las siguientes propiedades de sepulturas: a don Benito Ciruelo, doña Francisca de la Hoz y doña Marcela Cuesta.

ARQUITECTO. — Se aprueba el condicional para sacar a concurso definitivo la plaza de arquitecto municipal. Acordándose anunciar el concurso correspondiente en el «Boletín Oficial del Estado» y «Boletín Oficial de la Provincia», dándose a partir de la publicación en los mismos, el plazo de treinta días hábiles para la presentación de instancias.

RECLAMACIONES. — Vista una reclamación formulada por don Francisco Franco, contra el padrón de entrada de carruajes, se desestima, por no proceder.

Conocida otra, por el mismo concepto interpuesta por don Valeriano Ruifernández Gómez, se le admite en lo que respecta a las entradas de la Avenida de Valladolid, inútiles, por sus condiciones, según el informe técnico, para la entrada de vehículos; manteniéndose en el padrón la entrada que la finca tiene por la calle de Santa María de la Cabeza.

Se desestima, por no proceder, otra reclamación análoga, elevada por don Esteban Gutiérrez.

DEPORTES. — Se conoce informe evacuado por el concejal delegado de Deportes, sobre peticiones referidas al Campo Municipal de Fútbol «La Balastera» y otros asuntos con el fútbol local relacionados, pasándose el expediente a informe de la comisión de Hacienda y negociado de Intervención.

BASCULA. — A fin de descongestionar el tránsito por la Avenida de Casado del Alisal, se acuerda situar la báscula municipal en el nuevo fielato general construído junto a la Escuela de Experimentación Agrícola, colocándose la báscula en la calle que flanquea dicho edificio y el de la Audiencia, y señalándose una entrada única para las pesadas, por la Plaza de Abilio Calderón.

BANDA. — A petición del concejal señor Izquierdo, se concede autorización a la Banda de Música, para que asista a la inauguración de la Tómbola de los Pobres, en la noche del 29 de agosto.

Asimismo se accede a la petición formulada por el mismo de indicar a la Reina de las Fiestas y sus Damas de Honor, que asistirán a la cabalgata y ofrenda de flores a Nuestra Señora de la Calle en la tarde del día 31 de agosto, asistan, al finalizar dicho cortejo, al stand de la Tómbola, para colaborar en el despacho de billetes, con las señoritas de la misma.

VARIOS. — Por la Presidencia, se da a conocer la atenta carta enviada por don Victorio Macho, agradeciendo a la Alcaldía y Corporación palentina, la muestra de afecto dispensada al mismo, por la organización del acto en el que será colocada, sobre la fachada de la casa donde nació el famoso eminente escultor palentino, una placa, realizada por don Mariano Timón, que perpetúe este hecho y honre su nombre.

Se acuerda que este homenaje popular a nuestro ilustre paisano, se celebre el próximo día 6 de septiembre, a las doce y media de la mañana, habiendo prometido su asistencia el señor Macho y su distinguida señora.

Se conoce escrito de la Asociación de la Prensa, invitando al Ayuntamiento a la Verbena de la Prensa, que se celebrará el próximo sábado día 29.

A la organización del festival taurino del próximo domingo, se le concede la Banda y moto-bomba, en la forma de años anteriores.

Sin otros asuntos, se levantó la sesión a las nueve y media de la noche.

PLAZA DE TOROS **Cervera de Pisuerga**

Organización y Empresa: M. Quintanilla

Domingo, 23 de Agosto
a las seis en punto de la tarde

GRAN ACONTECIMIENTO TAURINO
repitiendo a los triunfadores del día 16 en la misma plaza

MORENITO DE PALENCIA y LUCIANO AMOR

con novillos de Caminero, de «La Cigoñera»

Precios ULTRAPOPULARES. GENERAL 10 PESETAS

Patronato de la fundación "Hospital de la Misericordia" de esta villa de Saldaña

ANUNCIO

En el «Boletín Oficial», de esta provincia núm. 99, de fecha 19 del actual, se publicó anuncio relativo a expediente de venta de tres fincas rústicas, radicantes en los términos municipales de Pedrosa de la Vega y Poza de la Vega, de esta provincia, propiedad de la Fundación Benéfica, denominada «Hospital de la Misericordia», instituída en Saldaña, donde constan las circunstancias relacionadas con la expresada enajenación.

Lo que se hace público para general conocimiento.

Saldaña, 21 de agosto de 1959.—El Alcalde Presidente, FRANCISCO GOMEZ GOMEZ.

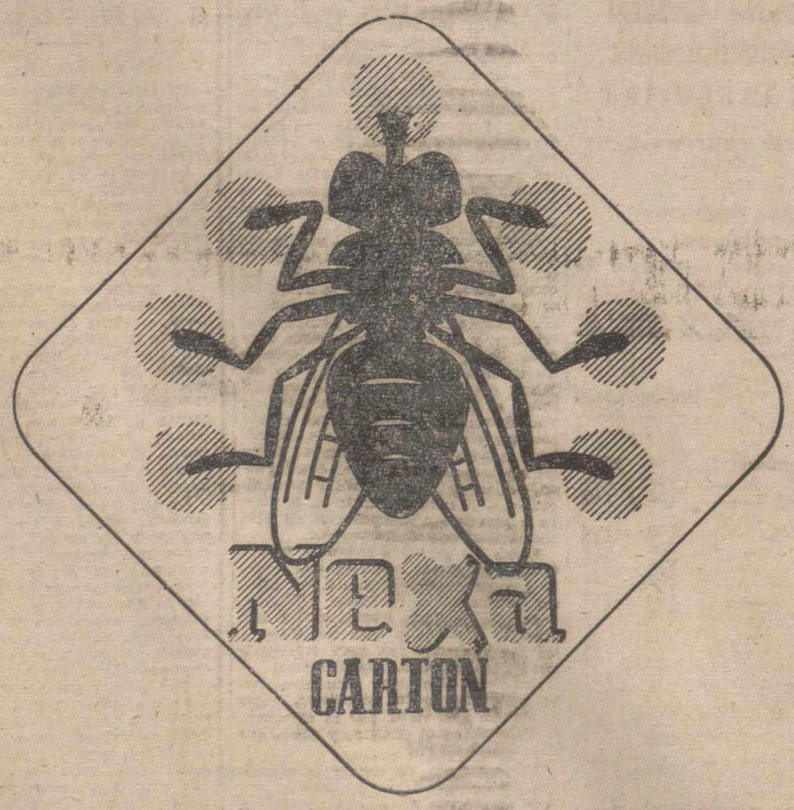

ESTE ES EL AUTENTICO **NEXA-CARTON**
Y el único que...
...LAS MATA CALLANDO
RECHACE LAS IMITACIONES
Representante: DANIEL ALVAREZ PEREZ - Tel. 1374-Avda. M. Rivera, 1-PALENCIA

DE SOCIEDAD

PETICION DE MANO.—Por doña Valeriana Magdaleno y don Serapio Sarabia y para su hijo y hermano respectivamente don Juan-José ha sido pedida a los señores don Julián Montes y doña Rosario Ibáñez, la mano de su bella hija Charito.

Entre los novios se cruzaron los regalos de rigor, habiendo quedado concertada la boda para el próximo mes de octubre.

VIAJERO. — Nuestro buen amigo y paisano, residente en Puerto Rico, el abogado y periodista palentino, Roque Nieto Peña, nos ha traído un saludo para DIARIO-DIA, y para todos los compañeros de la Prensa, de la «Sociedad Puertorriqueña de Periodistas», de la que es miembro y enviado especial en Europa, con un saludo especial del presidente de dicha Entidad, el senador de Puerto Rico, don Ernesto Juan Fonfrías, que se propone visitar Palencia.

Nieto Peña trae la representación de la Revista «Prensa», órgano de la mencionada Sociedad y además del diario «Excelsior», de México y de la Revista «Temas», de Nueva York.

Le deseamos muy grata estancia entre nosotros.

Piensos compuestos
COMPLETOS nutrotón

CONCENTRADOS Supletón

FABRICADOS POR
IVANASA
Calle Puente Colgante, 6
Teléfono 28761. VALLADOLID

DISTRIBUIDOR:
DEPOSITO
Av. Modesto Lafuente, 17
Teléfono 2965.—PALENCIA

...pero no se ha logrado todo con solo salvarles la vida. Es necesario que la vitalidad, el vigor y con ellos el crecimiento y la puesta, se recuperen rápidamente evitando pérdidas económicas.
El Cunisan Aviar corta la mortalidad en pocas horas y restablece a las aves con rapidez espectacular.
Sensacional Descubrimiento de la Ciencia
Pida informes a su proveedor o solicite folleto y condiciones a
M. ARIMANY - GRANOLLERS (Barna.)

CUNISAN AVIAR

Dr. José M.ª Martínez Segarra
Ex cirujano jefe del Servicio de Urología del Hospital Civil de Bilbao
(por oposición)
Urólogo de la Cruz Roja
Enfermedades médicas y quirúrgicas del riñón y vías urinarias
Avda. del Generalísimo, número 8
VALLADOLID

EN PALENCIA
AUTO REPUESTOS PALENCIA
BURGOS, 15 TEL. 2313

La vida en la Región

Segovia invadida por una plaga de ladrones de "guante blanco"

Llegan a Valladolid los restos mortales del piragüista Angel Sánchez

AVILA

LAS HERMANDADES FERROVIARIAS CELEBRAN SU FIESTA PATRONAL.—Como todos los años la Hermandad Ferroviaria de la Asunción de Nuestra Señora y Santa Teresa de Jesús, han celebrado recientemente la fiesta patronal, con motivo de la conmemoración de la Asunción de Nuestra Señora.

Se celebró Misa solemne en la Santa Iglesia Catedral, reuniéndose en las primeras horas de la tarde todos los asociados, en un animado almuerzo.

Por la noche en el Cine Gredos, el Cuadro de Actores de la Asociación celebró una interesante y animada velada, a la que asistieron los asociados y sus familiares, resultando muy nutrida de público y siendo muy ovacionados todos los intérpretes.

BURGOS

LOS CURSOS SUARECIANOS. —En el Círculo burgalés de la Unión, vienen desarrollándose las tareas de los cursos suarecianos.

Las últimas personalidades que han intervenido en estas actividades culturales de la capital castellana han sido el catedrático italiano Monseñor Pellegrino, que disertó sobre «Influencia del Cristianismo en los conceptos de institución y función»; y el Padre Cajigal, especializado en filosofía del deporte.

A las ocho de la noche del pasado viernes, día 21, intervino el periodista palentino don Mariano del Mazo Zuazagoitia, dirigiendo un coloquio sobre «la Institución y los medios de información: Radio, Televisión, etc.».

Asistió numeroso público, resultando el coloquio muy animado e interesante.

SANTANDER

LOS FESTIVALES INTERNACIONALES.—La Compañía Lope de Vega ha dado por finalizado su breve ciclo escénico en los VIII Festivales Internacionales de Santander.

Su última actuación ha tenido lugar en la noche del pasado jueves, poniendo en escena, sobre el tablado de la Plaza Porticada, "El avaro", de Moliere, según la versión española de José López Rubio.

Mereció destacarse en esta representación la actuación personal de Carlos Lemos, que recibió calurosos aplausos del numeroso público asistente; le secundaron magníficamente todos los componentes de la Compañía, recibiendo un homenaje popular el director, Tamayo, al final de la representación.

A las actuaciones de la Compañía Lope de Vega en estos Festivales, ha sucedido la presencia del pianista chino Fou Ts'ong, una moderna revelación, de quien sus compatriotas esperan que puede asombrar al mundo.

SEGOVIA

LADRONES DE GUANTE BLANCO. — Desde hace alguna temporada vienen registrándose en la ciudad de Segovia, unos originales hurtos llevados a cabo por ladrones de guante blanco.

Los rateros, bien portados en su atuendo y en sus maneras, llaman a la puerta del domicilio destinado a «dar el golpe», y se fingen inspectores del agua, el gas, la electricidad, etc.; una vez introducidos hacia el lugar donde han de realizar la inspección, invitan al ama a que vaya a dar el agua a la cocina, o a conectar el fluído, etc., y durante esta pequeña ausencia «pasan a mejor vida» la máquina eléctrica de afeitar, la plancha, etc., y se marchan después de haber cumplido su cometido, pidiendo mil cumplidos por la molestia, si no es que han desaparecido incluso antes del regreso a su estancia del ama o la doméstica.

La Policía ha tomado cartas en el asunto, y es de esperar que esta ratería de guante blanco quede exterminada en breve plazo.

VALLADOLID

LLEGAN LOS RESTOS MORTALES DEL PIRAGUISTA FALLECIDO. — A las once y media de la noche del viernes, día 21, llegó a Valladolid la comitiva que trasladaba los restos mortales del piragüista vallisoletano muerto en accidente durante la travesía hasta Oporto, por el río Duero. Numeroso público se estacionó en la calle Gamazo, donde se encuentra el domicilio del piragüista fallecido, Angel Sánchez.

Por teléfono comunicaron que a las ocho y media de la tarde cruzó la frontera, hasta la que acompañaron al grupo más de cincuenta automóviles portugueses. Mandos del SEU se destacaron hasta Simancas para esperar a la expedición, y una escolta de motoristas acompañó por la ciudad al coche fúnebre.

La capilla ardiente quedó instalada en el domicilio familiar del finado.

¡ATENCION!

Agricultor: Abona tus tierras con Cal, es el mejor abono mineral de todos los tiempos, y hoy, el más barato, polvillo de Cal, cribado fino, a 30 céntimos kilo sobre estación Reinosa. Informes: José Liaño. Desengaño, 10.—REINOSA

A PLAZOS CON PRECIOS DE CONTADO
AL CONTADO CON GRANDES DESCUENTOS
Envíos por correo hasta su domicilio
PIDA CATALOGO GRATIS
Faltan representantes en algunas plazas
GARPA - Apartado 896 - Madrid

GALLETAS FONTANEDA
MARIA · NATINA · TOSTADA
Surtidos
FONTANEDA · CAMPOO · FAMILIAR

M.C.D.2022

Plaza de Toros PALENCIA

Organización: A. GONZALEZ VERA

Los días 2, 3, 4 y 6 de Septiembre de 1959

Con motivo de las Ferias y Fiestas en honor de SAN ANTOLIN

se verificarán, si el tiempo no lo impide, con permiso de la Autoridad y bajo su presidencia,

3 GRANDIOSAS CORRIDAS DE TOROS DE ABONO, 3

Y UNA GRANDIOSA CHARLOTADA

PATROCINADAS POR EL EXCMO. AYUNTAMIENTO

Miércoles, 2.-PRIMERA CORRIDA DE ABONO

6 HERMOSOS Y BRAVOS TOROS 6
con divisa blanca, de la muy famosa y acreditada ganadería de
DON MANUEL CAMACHO
de MADRID, serán picados, banderilleados y muertos a estoque. ESPADAS

LUIS MIGUEL **DOMINGUIN** •

CURRO **GIRON** ◆ MIGUEL MATEO **MIGUELIN**

Jueves, 3.-SEGUNDA CORRIDA DE ABONO

6 SELECCIONADOS TOROS 6
con divisa guinda y plomo, de la acreditada ganadería de
DOÑA MARIA TERESA OLIVEIRA
de MADRID, serán picados, banderilleados y estoqueados.
ESPADAS:

ANTONIO ORDOÑEZ

MARCOS DE CELIS ◆ Miguel Mateo **MIGUELIN**

DOMINGO, 6 • TERCERA CORRIDA DE ABONO

7 MAGNIFICOS TOROS
con divisa verde oscuro y fuego, de la ganadería de
Doña María Cruz Gomendio
de Madrid, serán lidiados por el siguiente ORDEN DEL ESPECTACULO
El primero será toreado a caballo y rejoneado por el gran caballista y rejoneador

JOSECHU PEREZ DE MENDOZA

Acompañado de su cuadrilla de auxiliares y sobresaliente — Los SEIS toros restantes serán picados, banderilleados y estoqueados — ESPADAS

GREGORIO **SANCHEZ** ◆ **MARCOS DE CELIS** ◆ DIEGO **PUERTA**

La Empresa, como en años anteriores, ha establecido un ABONO a las Tres Corridas con un considerable descuento

Abonos de Sombra para las 3 corridas, desde 325 ptas.
Abonos de Sol para las 3 corridas, desde 300 ptas.

◆ Las corridas empezarán a las **CINCO** de la tarde

anuncios por palabras

Alquileres

SE ALQUILAN dos habitaciones amuebladas y cocina. Calle Baltanás, 11.

Automóviles

VENDO camión «Ford Hércules», motor Perkin, diferencial Tinquer. Transportes Alvarez. Villada.

VENDO camión "Belford", cinco toneladas; otro "Mercedes", cinco toneladas, sin motor; coche "Ford", rubia, 16 plazas, cajas de cambios. Auto-garaje Europa.

SE VENDE automóvil «Fiat» dos plazas, bien de todo. Félix del Paso. Garaje Central. Palencia.

Compras

LABRADORES: cebada y avena, compra siempre Benigno Martín. Manuel Rivera, 5. Teléfono 2718. Palencia.

CEBADA, avena, centeno, compro. Cereales Royuela. Alisal, 29. Teléfono 3107.

COMPRAMOS cebada, muelas y centeno. Fausto Martín. Calabazanos. (Palencia).

PATATAS, compro. Joaquín Aguado.

COMPRO centenares de pollos. Restaurante La Rosario. General Franco.

Enseñanzas

ACADEMIA automovilística fundada en 1928, autorizada por el Ministerio Industria. Talleres Arturo Simón Poza. Casado Alisal, 55. Teléfono 1465.

Fincas

CASA libre, véndese. Los Tres Pasos. Informes, Allende el Río, número 11.

CONTRATISTAS, cambio casa con patio amplio, por pisos construídos en la misma, sitio céntrico. Informes detalladamente. Escribid Burgos. Antonio Gómez. Nevera, 32.

SE VENDE chalet-gallineros y casa encargado, en Castrejón de la Peña. Informes, Mayor, 188, 3.º.

Ganados y aves

GANADERO - AVICULTOR
Piensos Compuestos **SENA**

SE VENDEN 200 borras juntas o en lotes y 60 corderos. Para tratar, Simón Vargas. Valdeolmillos.

VENDO cerdos destete. Calle Menorca, 19. Pablo Sanz.

TERNEROS: Criadlos (sin leche) con «Papilla Lechal». Vda. Bernardo Alonso. Don Sancho, 9.

SE VENDEN caballo y mula cinco años. Tratar, Emerio Ruiz. San Quirce (Burgos).

SE VENDEN 800 pollas híbridas y Leghor blanca de mes y medio y dos meses. Santiago Valiente. Ampudia.

VENDO cerdos destete. Villa María. Detrás Cárcel.

SE VENDEN dos terneros para suero. Pastores, 48.

VENDO vaca holandesa, segundo parto, recién parida. Melchor Tapia. Itero de la Vega.

Hospedajes

CASA confortable, particular, tomaría persona honorable. Ignacio Martínez Azcoitia, 1, segundo.

SE ADMITEN huéspedes. Antonio Maura, 25, segundo.

Maquinaria y Reparaciones

ARADOS FIJOS, giratorios, con vertederas Triplex. Rejas de acero. Gradas de púas y ballestas. Cultivadores para remolacha. Almacenes Maquinaria Ortega y Ortiz de Zárate S. R. C. Berruguete, 12.

REMOLQUES y arados de tractor, bombas, grupos moto-bombas, motores, básculas, carretillas, poleas, correas, cojinetes, mangueras, tornillería y repuestos. Almacenes Pinacho.

MOTORES eléctricos, gasolina, petróleo y diesel, grupos para riego, aventadoras, ensacadoras, maquinaria agrícola en general. Sobrinos de Fidel Diego, S. R. C. Palencia.

NEUMATICOS, correas de ventilador, correas trapezoidales Navamuel Casado del Alisal. E. Teléfono 1937

COSECHADORA cedo en arrendamiento. Román Curiel. Baltanás.

SE VENDE aventadora, buen estado. San Román de la Cuba. Frutos Figueroa.

VENDO o cambio ensacadora grande por otra más pequeña. Agustín Valdés. Vertabillo.

VENDO máquina elevadora tres ventiladores, con motor. Marcelino. Támara.

MAQUINAS punto, patente italiana, manuales, eléctricas. Ultimos modelos. Rematadoras. Bobinadoras. Enseñanza gratuita domicilio. Facilidades. Imperio. Montera, 32. Madrid.

VENDO máquina beldadora, seminueva, pies de hierro. Mazuecos de Valdeginate. Ibáñez.

ESCRIBANIAS DE LUJO, ARTISTICOS MODELOS, EN I. G. DIARIO DIA

Pérdidas

GRATIFICARE quien indique paradero perro gris con manchas negras. Luis Moreno. Barrio y Mier, 5. Teléfono 1789. Absoluta reserva para informantes.

GRATIFICARE quien indique paradero perra setter blanca con manchas canela, atiende por "Tula". Luis Moreno. Barrio y Mier, 5. Teléfono 1789. Absoluta reserva para informantes.

Préstamos

INDUSTRIA necesita financiero. Escriba núm. 500. Esta Administración.

Trabajo

COSECHADORA autopropulsada, 4 metros, ofrécese para trabajo inmediato, contrato mínimo 50 hectáreas. Razón, Fonda Eustaquia. Amusco.

SASTRERIA Herguedas necesita oficiala, ayuda, aprendiza, pantaloneras y chalequeras. Obra fina.

SIRVIENTA se necesita para señora sola. Informarán esta Administración.

GANE dinero. Contrato fabricación domicilio. Dirigirse: Apartado 544. Madrid.

NECESITO vaquero. Narciso Velasco. Saldaña.

NECESITO dos aprendices y una chica con conocimientos de cocina. Fábrica de embotellados. Plaza España, 20.

NECESITO sirvienta, preferible mayor. Teléfono 3152.

SE NECESITA chico. Cantina de la Estación.

SE NECESITA asistenta, mantenida. Restaurante Grajal.

SE NECESITA matrimonio hortelano, sin hijos, mediana edad, ella atender casa, para importante pueblo Santander. Informes Teléfono 2690. Palencia.

SE NECESITA asistenta joven para las tardes, con buenas referencias. Razón en esta Administración.

DESEO dos sirvientas, buen sueldo. Escribid P. Arrazuria. Mayor, 18. Prat de Llobregat. Barcelona.

Transportes

TRANSPORTES a toda España, llevará sus encargos por camión. Comercial Terrestre Marítima. Alfonso VIII, 7. Teléfono, 2841.

Traspasos

POR DEFUNCION, se traspasa tienda de muebles de mimbre. Plaza Mayor, 17. Casa Pozo.

TRASPASO Bar «La Parra», con dos pisos, en Aguilar de Campoo. Jerónimo Diez Serrano. Teléfono 154.

Varios

BAÑERAS, lavabos, inodoros, cisternas, materiales saneamiento. "La Hortensia".

FRIGORIFICOS "Hogel", neveras, heladoras, batidoras "Turmix", ollas a presión. Ferretería Isasmendi-Madrigal.

DEPOSITOS uralita. Canalones, tuberías para desagües y sanitarias. Cisternas para waters. Uralita. Agencia Oficial de Ventas, Avenida José Antonio, 45. Telf. 1455. Palencia.

FONTANERIA Polo, fumistería. Cocinas Gopol para quemar paja. Cocinas tipo Bilbao para carbón Estufas, tubos, codos, etc. José Antonio, 45. Palencia. Tlf. 2854.

CAZADORES: Certificados de Penales. Licencias de Caza. Agencia Castilla.

SUMINISTROS I. L. A. G. A., S. A. Teniente Velasco, 26. Teléfono, 3475. "En su sección "Idetea", le ofrece: jarros para transporte de leche desde 5 a 50 litros; desnatadoras, amasadoras, equipos de ordeño automáticos y batidoras "Alfa-Laval", cinchos para queso, moldes para mantequilla, coladores, medidores, lactodensímetros y todo lo concerniente a este ramo.

VENDO carros, caballos y aparejos. Informa Sáinz Rozas. Cádiz, 1. Santander.

SASTRERIA Herguedas no hace rebajas, porque su seriedad comercial no se lo permite. Mayor, 107.

Vehículos

GUZZI 65 c. c., vendo. Avenida Valladolid, 2. Peluquería.

MATRICULACION y carnets conducir. Gestoría Dimas Monge. Valentín Calderón, 6.

OCASION vendo por ausencia Mobylette, nueva. Martínez Azcoitia, 1. Sastrería.

VENDO tractor Ferguson de 24 HP, petróleo, toda prueba. Razón Apartado, 28. Teléfono 1515. Segovia.

Ventas

SE VENDEN dos bocoyes y dos medios en inmejorable estado. Bodegas Navarras. C. Colón, 42. Teléfono 3479. Palencia.

VENDO 130 sacas usadas para paja, en buen estado, enseres de instalación de almacén de coloniales y edificio con huerta. Venancio Martín. Veguellina de Orbigo (León).

VENDO cabina para moto-carro, barata. Talleres Doig. Carretera Autilla.

BOLSA Y FINANZAS

BREVE RESUMEN DE LA SEMANA BURSATIL

Información facilitada por el BANCO DE BILBAO

BOLSA DE MADRID — Cotizaciones

	14-8	21-8	Dfs.
BANCOS			
España	642	620	— 22
C. Industrial	129	129	=
ELECTRICAS			
H. Española	243	240	— 3
Cantábrico	128	128	=
Nansa	124	122	— 2
Sil	169	166	— 3
Sevillana	140	138	— 2
Madrileña	179'5	176'5	— 3
FECSA	188'5	181	— 7'5
Fenosa	170	171	+ 1
Leonesas	151	148	— 3
Chorro	128	128	=
R. Zaragoza	128'5	130	+ 1'5
SIDEROMETALURGICAS			
A. FF. CC.	263	265	+ 2
M. y Cons.	140	135	— 5
Metálicas M.	52	51	— 1
Seat	224	225	+ 1
Fasa	385	390	+ 5
MINERAS			
Dr. Felguera	180	177	— 3
Rif	477	466	— 11
Guindos	130	130	=
Ponferrada	630	650	+ 20
QUIMICAS			
Explosivos	246	236	— 10
Petróleos	476	470	— 6
H.-Nitro	138	138	=
CONS. E INMOBILIARIAS			
Drag. y Cons.	165	161	— 4
Alcázar	86	86	=
Urbis	107	91	— 16
ALIMENTACION			
Ebro	390	361	— 29
El Aguila	400	340	— 60
Azucarera	195	183	— 12
TEXTILES			
Sniace	246	235	— 11
VARIAS			
Campsa	168	170	+ 2
Cons. N. P.	110	113	+ 3
Tabacalera	180	175	— 5
Telefónicas	198	199'5	+ 1'5
M. Madrid	147	145	— 2
Hidrocivil	100	98	— 2

BOLSA DE BILBAO — Cotizaciones

	14-8	21-8	Dfs.
BANCOS			
B. de Bilbao	517'5	517	— 0'5
B. de Vizcaya	517'5	517	— 0'5
NAVEGACION			
N. Bilbaína	560	510	— 50
QUIMICAS			
P. Española	265	262'5	— 2'5
Sefanitro	220	225	+ 5
Unquinesa	206	200	— 6
Resinera	145	140	— 5
Nicas	136	138	+ 2
VARIAS			
Vascongados	135	135	=
Sierra M. O.	178	177	— 1
SIDEROMETALURGICAS			
P. Wilcox	372'5	340	— 32'5
Basconia	275	257'5	— 17'5
ELECTRICAS			
Iberduero O.	276	267	— 9
I. N. L.	245	237	— 8
Viesgo	184	181	— 3
R. Zaragoza	128'5	129'5	+ 1

BOLSA DE BARCELONA — Cotizaciones

	14-8	21-8	Dfs.
Petróleos	472	466	— 6
Explosivos	262	240	— 2
Ctes	465	473	+ 8
Maquinista	108	110	+ 2
A. Barna	230	229	— 1
M. Ibérica	1.155	1.120	— 35
C. Metálicos	485	460	— 25
T. Filipinas	550	530	— 20
Asland	400	390	— 10
I. Agrícolas	550	525	— 25

BANCO DE SANTANDER
Fundado en 1857
Banca - Cambio - Bolsa
Caja de Ahorros
Mayor Pral., 70. PALENCIA

BANCO DE BILBAO
Banca. — Operaciones de Bolsa. — Pago de negociables de trigo
Mayor Pral., 113. — PALENCIA

Detallistas de alcohol desnaturalizado

Debiendo proceder a la distribución de una adjudicación de ALCOHOL DESNATURALIZADO DE 90º. entre todos los detallistas de esta Provincia que lo deseen, se hace público, para general conocimiento, que aceptaremos peticiones, para incluir en la programación ordenada, por espacio de OCHO DIAS.

El precio señalado para su venta es de 17'50 PESETAS el litro, sobre plaza, estación o agencia, y serviremos cantidades comprendidas entre 16 y 700 litros.

CENTRO FARMACEUTICO CASTELLANO, S. A.
ALMACEN SUCURSAL DE PALENCIA: Apartado de Correos, 100. PALENCIA

EL CIRCO HUNGRIA de Budapest TRIUNFA rotundamente en España

Procedente de París ha llegado a España el famoso Circo Hungría, de Budapest, y su presentación en Barcelona ha constituído uno de los mayores acontecimientos registrados hasta la fecha. La calidad y categoría de todas sus atracciones sobrepasan los cánones de todo cuanto hasta hoy nos fué dado ver en espectáculos circenses.

Todos o casi todos los números que componen el programa del Circo Hungría son originales y completamente nuevos en España, ya que hasta el momento han estado actuando tras el «telón de acero».

Entre los que merece nombrarse (y son muchos) destacan los Marilex, reconocidos como los malabaristas más rápidos del mundo. «El Milagro del Circo», como se denomina el Gran Siki, el mejor malabarista-equilibrista de Europa. La Troupe Hungría, de Budapest, con sus inverosímiles dobles y triples saltos mortales.

Y así una interminable versión de auténticos valores circenses, completamente desconocidos en España, en el alarde mayor de superaciones, que han sabido crear un clima de buen gusto, de novedad y de sorpresas, asombro de Europa.

F. C.

CASA DE SOCORRO

LESIONADOS. — El personal de servicio en la Casa de Socorro, ha prestado asistencia médica a los siguientes:

Juan Antonio Antolín, de 6 años, que sufría magullamiento del dedo pulgar de la mano izquierda.

Carmen Velázquez, de 15 años, heridas contusas en la mano derecha y pierna.

Rosa María Monge, de 3 años, gastritis aguda.

Luisa Gómez, de 9 años, herida cortante en la región plantar izquierda.

María Fernández, de 42 años, herida contusa en el dedo medio y otra en el anular, de la mano derecha, causadas en accidente de trabajo.

M.C.D.2022

Madrid al día

La "bola del mundo" mira y habla ya a las dos Castillas

De treinta millones de habitantes, solo hay 374.214 bachilleres

Artistas que cobran 50.000 pesetas por noche de actuación

Madrid.—(Crónica de «Argos», especial para nuestro diario. Prohibida la reproducción).

Espejo y voz de Madrid —mejor dicho, de España y del Universo— es esa gigantesca antena, de 36 metros de longitud y once toneladas de peso, de la televisión nacional, izada recientemente, a 2.400 metros de altura sobre el nivel del mar, en el calvero serrano de la «Bola del Mundo», antena que mira y habla ya, diáfana y claramente, a las dos Castillas.

«Bola del Mundo» se llamo, por su forma, a esta cima guadarrameña, cuando no se sospechaba siquiera que el mundo de las ondas sonoras y visibles iba a tener aquí su sede para dominar un tercio de la superficie peninsular. La meseta central brinda aquí a la reina más joven, más admirada y más espectacular de nuestros tiempos, un elevado y dominador trono desde el cual, en días claros, según se afirma, llega a divisarse hasta la llanura palentina.

La emisora de televisión en la «Bola del Mundo» es un triunfo de la técnica y del entusiasmo. Hasta a aquellas inhóspitas alturas hubo que subir todos los materiales de construcción y todos los elementos de vida, en lucha contra el viento y la nieve y los 18 grados bajo cero, en pleno invierno, cuando se iniciaron las obras.

La sabiduría de los técnicos y la tenacidad de los obreros se vieron en todo tiempo animadas y asistidas con la reiterada presencia del director general de Radiodifusión y del mismo Ministro de Información, que subía todas las mañanas, porque era urgente poner en marcha aquellas instalaciones que hoy irradian su acción a dieciséis provincias.

Maestros de enseñanza primaria y profesores de segunda enseñanza han sostenido un amplio y largo diálogo —por mejor decir, una viva polémica— en las páginas de «Arriba» a propósito de la sentencia del Tribunal Supremo que, como consecuencia del recurso del Colegio de Doctores y Licenciados de Madrid, invalida el certificado de estudios primarios para el bachillerato.

No es posible, en estas cortas líneas, ni siquiera resumir los opuestos puntos de vista, con gran acopio de datos y argumentos por una y otra parte. Es además, un tema delicado, sobre el que cualquier imprecisión podría herir susceptibilidades y hasta intereses profesionales de uno y otro grupo de pedagogos.

Pero si hay un punto de interés superior, de verdadero interés nacional, sobre el que otro periódico madrileño ha hecho muy atinadas consideraciones. Y es que en España, con 30 millones de habitantes, sólo tenemos 374.214 bachilleres (el 1'3 por 100 de la población). Tal vez el factor más influyente en tan bajo índice de españoles que pueden pasar a estudios medios sea el de estar desperdigada la población por núcleos rurales, donde no es posible que existan colegios de enseñanza media. Y como no siempre es posible llevar a los niños a poblaciones donde existan, o se habilita a los maestros o que vayan los licenciados a los pueblos y aldeas. Tal es la conclusión de los citados comentarios.

No hace muchos días, comentaba el admirado Antonio de Obregón que Madrid tiene locales nocturnos que si los viésemos en París o Roma, con su buena temperatura, su boscaje, su excelente servicio y sus atracciones, serían inolvidables para nosotros. Y añadía este viajero observador que por algunos de ellos pasan celebridades mundiales que perciben, por ejemplo, diez mil duros diarios: Modugno, Diana Dors, Gilbert Becaud, la Greco...

Madrid, efectivamente, tiene sobresalientes rasgos cosmopolitas que, en el campo de la hostelería y las atracciones, alcanzan primacía mundial. Si bien sus principales clientes suelen ser turistas extranjeros, no faltan tampoco asiduos u ocasionales españoles, de la capital y de provincias, que se gastan el dinero con impresionante prodigalidad.

Lo mismo ocurre en el plano popular. Piscinas, bailes, cines, cafeterías... se multiplican y nunca son suficientes. Y, en cuanto a espectáculos deportivos, ningún país paga tantos millones como el nuestro para la «compra» de futbolistas, porque los clubs saben que el público, hasta el más modesto, responde llenando los estadios, sin que le asuste demasiado la cuota de socio o el precio de la entrada.

DR. BOZAL URZAY
REANUDA LA CONSULTA

NO-DO DE SUCESOS

ATROPELLADO POR UN CAMION

Barcelona, 21. — Un camión atropelló en la calle de Cruz Cubierta a un hombre y le causó heridas gravísimas. El herido, trasladado al Hospital Clínico, no ha sido identificado.—Cifra.

ESTAFADOR DETENIDO

Barcelona, 21. — Ha sido detenido M. V. de G., acusado de un delito de estafa y de otro de intento de estafa. Según referencias obtenidas, el acusado se presentó en una librería de la calle de Aribau el miércoles por la tarde, solicitando en nombre de un comerciante cliente de la casa, una colección de libros que le fué entregada. El jueves intentó repetir la operación y fué detenido. Los libros están valorados en varios miles de pesetas.—Cifra.

ATRACO EN UN ESTABLECIMIENTO DE ROPAS

Madrid, 21. — Se conocen nuevos detalles del atraco registrado esta mañana en un establecimiento de compraventa de ropas, sito en la calle de San Marcos, número 25. Según parece, los autores del hecho son dos jóvenes como de unos veinte años, a los que la portera vió subir y bajar, pero sin fijarse en sus caras. Los dos maleantes debieron solicitar alguna prenda y aprovechando un descuido de doña Marina Guijarro, la golpearon con un objeto contundente, amarrándola después a una silla y amordazándola.

Con llaves que ya tenían preparadas al efecto, abrieron la pequeña caja de caudales, de la que robaron treinta y dos mil pesetas. También se apoderaron de una chaqueta y dos pantalones, probablemente para llevarlos en la mano por las escaleras y disimular más fácilmente su huída en caso de encontrarse con alguien.

Se da la circunstancia de que la víctima tiene viviendo en el piso a dos huéspedes fijos, uno de los cuales se encontraba durmiendo cuando se perpetró el hecho. Al despertarse próximas las doce, descubrió a doña Marina atada y sin conocimiento y tras de avisar a la portera, con la que atendió a la víctima en lo posible, puso el hecho en conocimiento de la Policía.

Al parecer los ladrones abandonaron las llaves en el piso, pero tanto en la caja de caudales como en las llaves, como en el local, borraron cuidadosamente sus huellas.—Cifra.

TRES MUERTOS EN AVILES

Avilés, 21.—En el transcurso de pocas horas han resultado muertas tres personas en otros tantos accidentes de trabajo y una más sufre graves heridas por accidente de circulación.

En el hospital falleció José Martín Barabe, de 55 años, natural de Osuna (Sevilla) y vecino de Candás, que cuando trabajaba en una factoría siderúrgica fué despedido por una locomotora que lo lanzó contra un camión y sufrió tan graves lesiones internas que le produjeron la muerte.

También falleció en el hospital civil el joven de 17 años Luciano Valverde Santa Cirila, natural de Zamora y vecino de Avilés, que se cayó de un andamio en una obra.

El otro muerto, Domingo María Vázquez, de 21 años, natural de Cieza (Murcia), se cayó desde una altura de un cuarto piso cuando manipulaba en un montacargas.

José Rebollo, de 40 años, natural de La Roda, se estrelló con la moto que conducía contra un carro y sufre graves heridas.—Cifra.

MUERTOS A TIROS POR VENGANZA

Palermo (Sicilia), 22. — Dos hombres han sido muertos a tiros en un bar de esta ciudad al parecer en un acto de venganza ordenado por la Mafia.

Las víctimas han sido Luigi Mesi, de 59 años, propietario del bar y Tommaso Lograsso, un individuo de 30 años con siete acusaciones de asesinato presentadas contra él.

Ambos se encontraban bebiendo en la barra cuando se acercó un desconocido y disparó una pistola contra ellos. El agresor logró huir.—Efe.

¡VAYA MOTORISTA!

Córdoba, 22.—En la Plaza de Colón, el motorista Antonio Postigo Martín, de 41 años, arrolló a José Guillén Castro, de 20, causándole diversas heridas, que fueron calificadas de pronóstico reservado en la Casa de Socorro. Una hora después, el mismo motorista chocó con un turismo en la Ciudad Jardín y resultó gravemente herido. Recibió asistencia en el mismo Centro.—Cifra.

ALCALDE MUERTO

Lérida, 22.—Ha fallecido en accidente de automóvil el alcalde de Anglesola (Lérida), don José Perello, que regresaba de Lourdes en compañía de su esposa, en una curva existente en el término municipal de Alguerri, en la carretera de Alfarras a Balaguer. El vehículo en que viajaba, por causas que se desconocen, se precipitó contra una pared. La esposa de la víctima fué conducida en estado grave al hospital provincial de Lérida.—Cifra.

MUERTO AL CHOCAR DOS CAMIONES

Linares (Jaén), 22.—Ha fallecido al ser traído a esta población el conductor Alfonso Campoy, de 28 años, casado, con seis hijos, que sufrió un accidente en el camión que conducía. El hecho ocurrió en el punto de desviación de la carretera de Valdepeñas.

El vehículo cargado de plomo, chocó contra otro camión que se hallaba parado.

La víctima sufrió en su actividad profesional varios accidentes. En dos ocasiones causó la muerte por atropello, en esta población, a dos niños de corta edad.

El ayudante que iba con él, y que en el momento del encontronazo dormía, no sufrió lesión alguna.—Cifra.

UN CHOFER RESULTA CON GRAVES QUEMADURAS

Zaragoza, 22.—Resultó con quemaduras muy graves, el conductor Ignacio Jiménez Martínez, de 31 años, casado, a quien, mientras limpiaba el motor de un camión en unos talleres donde presta sus servicios se incendió a causa de un chispazo en una lata de gasolina y se le prendieron las ropas. Los que se encontraban en el taller corrieron en seguida en auxilio del compañero, sirviéndose de los extintores, sin poder evitar que aquél sufriese quemaduras de pronóstico muy grave.

Otro de los operarios, Jesús Pascual, resultó también con quemaduras de pronóstico reservado al auxiliar a su compañero. — Cifra.

CHOCO CONTRA UN CAMION

Pamplona, 22.—En el kilómetro 14 de la carretera de Lecumberri a Hernani y en una curva allí existente, la motocicleta SS-25640, conducida por Juan Zabaleta, de 33 años, vecino de Hozueta, chocó contra el camión NA-5156, que guiaba José Luis Hernandorena. El motorista cayó al suelo y resultó con heridas de gravedad. — Cifra.

ARDIO UN CAMION

Pamplona, 22. — Un camión conducido por Miguel Sanz Ara, de 21 años, vecino de Pamplona, se vió de pronto envuelto en llamas por haber hecho explosión el depósito nodriza de la gasolina. El conductor resultó con quemaduras de carácter grave siendo trasladado a una clínica de esta capital. El vehículo sufrió daños de gran consideración.

El accidente ocurrió en la carretera de Esparza de Salazar a Jaurrieta.—Cifra.

Una revista indispensable para todo agricultor o ganadero, MIES. Suscripción, 3 pesetas mensuales. Apartado, 15. Palencia.

Entierro en Barcelona del exministro señor Ventosa

Su cadáver fué inhumado en el panteón familiar del cementerio del Sudoeste

Barcelona, 22. — Se ha celebrado esta mañana el sepelio de los restos mortales del ex-ministro de la Corona, don Juan Ventosa Calvell, fallecido hace unos días en una clínica de Lausana y cuyo cadáver llegó ayer a esta ciudad por vía aérea.

Un gran gentío se congregó frente a la casa del finado, acudiendo las primeras autoridades y representaciones de entidades y corporaciones. A las diez y media el féretro fué bajado a hombros a la planta principal y depositado en el coche mortuorio, rezándose un responso. Seguidamente se inició el cortejo fúnebre hacia la Iglesia Parroquial de Nuestra Señora de la Concepción.

Abría la marcha la Guardia Municipal de Gala, a caballo, y a continuación el Clero Parroquial con Cruz alzada; el coche fúnebre al que daban guardia de honor miembros de la Policía Urbana y representaciones de empleados con uniforme, de las empresas en las que formaba parte el señor Ventosa.

Venían luego las presidencias, encabezadas por el marqués de Santmenat. En la presidencia de autoridades figuran el alcalde de la ciudad, señor Porcioles; Gobernador militar, general De Lamo; Gobernador civil accidental, señor Gómez Quintana; vicepresidente de la Diputación Provincial, señor Peit; canónigo, doctor Montserrat, en representación del Obispo de la Diócesis; el ex-ministro don Joaquín Ruiz Jiménez; almirante jefe del sector naval, señor Molins; presidente de la Audiencia Provincial, señor Luzón; Fiscal, señor Fores; señor Perpiñá, consejero de Economía Nacional, y doctor Poyo, en representación del Rector de la Universidad; tenientes de alcaldes y concejales del Ayuntamiento y otras personalidades.

En la tercera presidencia se encontraban el embajador de España, don Miguel Mateu; presidente de la Diputación de Gerona, señor Llobet; don Félix Escalas, presidente de la Feria de Muestras; don Felipe Bertrán Güel y otros.

La presidencia familiar la integraban los hijos del finado, don Mariano y don Ignacio Ventosa Despujol; hijos políticos don Santiago de Coruéylles y don Fernando Rosal; el canónigo doctor Despujol, hermano de la viuda de Ventosa; Padre Roquer, Prior de la Capilla de San Jorge; nietos y otros familiares. Luego seguían directivos de las empresas en las que formaba parte el extinto, junta directiva del Colegio de Abogados, amigos, formando una comitiva de varios miles de personas.

El cortejo se dirigió a la iglesia de la Concepción, donde se cantó un responso y luego, a la puerta del templo, se despidió el duelo.

El cadáver del señor Ventosa Calvell fué trasladado al cementerio del Sudoeste, donde recibió cristiana sepultura en el panteón familiar.—Cifra.

FABRICAS SUIZAS REUNIDAS
ARANO (Navarra)
Por HERNANI
Plazos -- -- Contado
Enviamos a toda España
PIDA CATALOGO GRATUITO

Una producción circense de altos vuelos viene a Palencia

De todos es conocida la brillantez con que se ha desarrollado y se está desarrollando en Madrid la temporada en que el glorioso Circo Price, único de planta en España, conmemora su «Centenario 1859-1959», o sea sus cien años de existencia, fiestas que han sido patrocinadas por el Excmo. Ayuntamiento de Madrid, celebrándose actos solemnísimos en los que han colaborado las más distinguidas personalidades literarias para ensalzar la brillante ejecutoria de una pista prestigiosa y prestigiada en el mundo entero, actos que culminaron con la imposición a su Director, don Juan Carcellé, de la Medalla de Oro de Bellas Artes. Pues bien, con este motivo el Circo Price ha querido llevar a todos los rincones de España su júbilo y su nuevo y sensacional programa en su temporada «centenario» con el sugestivo título de «1859-1959 Cien Años de Circo», colosal y deliciosa pantomima circense, de gran espectáculo, en la que intervienen más de 180 artistas con 26 atracciones mundiales de auténtica novedad en España: caballos, fieras y animales exóticos y la portentosa ATILINA, la espléndida funámbula española del Ringling Bros Circus de USA, proclamada en libre votación pública Reina del Centenario del Circo Price, y pocos días después Reina del Festival Mundial del Circo 1959 de Porto.

Uno de los mayores alicientes de este Circo es que, conmemorando su centenario, y a pesar de la magnitud de su espectáculo, pone unos precios de sensación, pues las sillas numeradas habrá desde 20 pesetas; círculo, 15 y niños, 8 pesetas, para que nadie quede sin verlo.

Doctor Angel Casas
MEDICINA INTERNA
Ex-Profesor A. y Médico Interno de la Facultad de Medicina de Valladolid. Especialista de Nutrición y S. Internas de D. I.
Mayor, 5 y 7. Teléfono, 1948
Consulta de 12 a 2. Rayos X

Tiene el corazón al lado derecho

Anormalidades orgánicas de una familia

Muñera (Albacete), 22. — En marzo del pasado año, se dió la noticia de que a una vecina de este pueblo, al colocarse ante la pantalla de Rayos X para un reconocimiento médico, le fué apreciada la anormalidad de tener todo el organismo colocado en la mitad derecha del cuerpo.

Ahora, un hermano de ésta, ha sido también visto por la pantalla y resulta que tiene el corazón al lado derecho y el resto de los órganos cambiados a este tenor.

Esta familia está compuesta por dos hombres y un varón. Una de las mujeres solamente tiene el organismo en su estado normal.

Como quiera que los tres hermanos están casados y tienen varios hijos, el doctor Peris va a realizar una exploración de todos los miembros de la familia para concretar hasta dónde pueden llegar estas anormalidades.

Puede adelantarse que la madre es normal y del padre no se sabe nada porque murió hace algún tiempo. Toda la familia goza de buena salud, sin que los afectados por estas anormalidades sufran ninguna molestia. —Cifra.

Después de la catástrofe aérea de Montseny

Inhumación de los restos del Padre Reguant

Barcelona, 21.—A las cuatro de la tarde fué trasladado desde el Instituto Anatómico Forense de esta ciudad a San Cugat de Valles el cadáver del P. Juan Reguant Massana, víctima del accidente de aviación de Santa Fe del Montseny.

La comitiva llegó media hora después a su destino. El féretro fué depositado en la sala de visitas del Colegio de los Padres Jesuitas, donde esperaba la Comunidad en pleno y la mayoría de los vecinos de la villa desfilaron ante los restos del Padre Reguant, que después de los rezos litúrgicos, recibieron cristiana sepultura en el cementerio particular del Colegio, en el lugar conocido por Torrebonica.—Cifra.

CONTINUA LA INVESTIGACION TECNICA

Barcelona, 21. — Comunican de Santa Fe del Montseny que los trabajos de inspección del avión siniestrado se han visto suspendidos por un repentino aguacero que descargó en el macizo del Montseny.

Los técnicos se proponen efectuar una segunda visita de inspección mañana por la mañana.

Los restos del aparato permanecen custodiados por fuerzas de la Guardia Civil, al mando de un oficial.—Cifra.

REGRESA A LONDRES PARTE DE LA COMISION INVETIGADORA DE LA TRANSAIR

Barcelona, 21.—Han regresado a Londres, en avión, cuatro de los siete miembros de la Transair que habían venido a España con el fin de estudiar las causas que produjeron el accidente de Montseny: los señores Anderson, Ricarson, Freman y F. Romera. Los tres restantes, pertenecientes al Ministerio del Aire y Seguros, continúan en Barcelona.—Cifra.

TERMINARON LAS AUTOPSIAS

Barcelona, 21.—Ha terminado ya en el Instituto Anatómico Forense, bajo la dirección del doctor Sales Vázquez, las autopsias de los cadáveres de las víctimas del accidente de aviación ocurrido en el Montseny. Con certeza sólo han sido reconocidos los tres españoles, pues los demás, siendo los encargados de la identificación de personas no directamente allegadas a ellos, es casi imposible que se logre. Por esta causa tampoco han sido de utilidad los objetos encontrados sobre los cuerpos, que no son conocidos de los enviados ingleses. No se sabe aún si los cadáveres extranjeros serán trasladados a Londres.—Cifra.

SE HACE DIFICIL LA IDENTIFICACION DE LAS VICTIMAS

Barcelona, 22.—Prosiguen por parte de la comisión inglesa llegada de Londres, los trabajos para la identificación de los cadáveres de los británicos fallecidos en el accidente de aviación de Montseny. Según señalan en el consulado, la identificación es muy difícil y en ciertos casos imposible.

Hasta que la comisión termine con los trabajos no se decidirá lo que se hará con los cadáveres, pero se prevé que algunos serán enterrados en Barcelona.

En principio, está previsto para el miércoles un solemne funeral en sufragio de sus almas.—Cifra.

Los Toros

Grave cogida de Luis Miguel Dominguín en Bilbao

Presenciaba la corrida la esposa de S. E. el Jefe del Estado doña Carmen Polo

Ordóñez cortó tres orejas

Bilbao, 21. — Corrida extraordinaria, fuera de abono, a beneficio de los Asilos de Bilbao. Lleno. Asiste la esposa de S. E. el Jefe del Estado, doña Carmen Polo de Franco, acompañada de sus hijos los Marqueses de Villaverde y del presidente de las Cortes, don Esteban Bilbao, así como de las primeras autoridades. La presencia de doña Carmen Polo fué acogida con una gran ovación, mientras la banda interpretaba el Himno Nacional.

Entre las personalidades que asisten a la corrida figuran el representante permanente en la ONU, embajador señor Lequerica y el embajador de los Estados Unidos en Madrid, señor Lodge.

Los tres diestros brindaron su primer toro a la esposa del Caudillo.

Reses de don Francisco y don Carlos Palha, de Portugal, que resultaron extraordinarias en todos los tercios.

Luis Miguel Dominguín recibe a su primero con verónicas que se jalean. Buena faena con la derecha seguida de naturales que se ovacionan. Más pases por la derecha y manoletinas al son de la música y entre ovaciones. Media que basta. (Gran ovación y saludos). En su segundo, después de instrumentar buenas verónicas y al llevar el bicho a los caballos para la suerte de varas ,el diestro fue empitonado aparatosamente, pasándose el toro el cuerpo del diestro de cuerno a cuerno, hasta quedar aprisionado entre el astado y el caballo. Luis Miguel es conducido a la enfermería. Termina con el toro Antonio Ordóñez de media estocada que hace innecesaria la puntilla. (Gran ovación).

Antonio Ordóñez, en su primero veroniquea entre aplausos. Colosal faena con ambas manos, con pases de pecho, al son de la música y ovaciones. Estoconazo hasta el puño (Gran ovación, una oreja, vuelta con devolución de prendas y saludos). En su segundo, después de instrumentar buenas verónicas, vuelve a torear con temple y suavidad, sacando unos derechazos en redondo entre ovaciones y música. Más naturales que remata con el de pecho. (Ovación). Un estoconazo de efecto fulminante. (Gran ovación, dos orejas, dos vueltas con devolución de prendas y saludos).

Jaime Ostos escuchó una fuerte ovación al torear por verónicas y tiene que corresponder montera en mano. Faena con la izquierda y en redondo, rematado scon el de pecho. (Aplausos y música). Sigue con derechazos, estatuarios y naturales. Pinchazo, media y descabello. (Ovación, oreja, vuelta y saludos). En el descanso, los tres matadores subieron al antepalco de honor para cumplimentar a la esposa del Caudillo, con quien departieron unos minutos.

En el que cerró plaza, Ostos logra otro triunfo con la capa. Faena por naturales y derechazos valiente y artista. Dos pinchazos y descabello (Gran ovación, vuelta y saludos).

Al retirarse los toreros, el público les ovaciona y obligó a dar la vuelta a Ordóñez. Este y Ostos se abrazaron y dieron otra vuelta al ruedo, y correspondieron desde los medios a los aplausos del público. Ordóñez se negó a que le alzaran en hombros.

Al abandonar el palco doña Carmen Polo de Franco, fué despedida con una gran ovación por parte del público.

Parte facultativo: Durante la lidia del cuarto toro ingresó en la enfermería el diestro Luis Miguel Dominguín, que padece una herida en la región ilíaca derecha que interesa tejido celular subcutáneo plano muscular y llega al peritoneo, sin perforarlo. Pronóstico grave. Doctor San Sebastián».

Una vez terminada la cura de urgencia, el diestro fué trasladado a la clínica particular del doctor citado.—Cifra.

NOVILLADA EN ANTEQUERA

Antequera, 21.—Novillada de feria. Lleno. Ocho novillos de don Esteban González, bien presentados y codiciosos. Los mejores fueron el primero, el sexto y el séptimo, aplaudidos en el arrastre.

Curro Montes, en su primero, escucha palmas al veroniquear. Con a muleta, faena valiente, saliendo empitonado sin consecuencias. Estocada y descabello al segundo golpe. Ovación. En su segundo, bronco y peligroso, mata de media bien señalada que basta. Palmas.

Limeño se luce al torear de capa a sus dos enemigos, entre palmas y olés. En el primero, gran faena de muleta con la derecha y la izquierda. Estocada superior. Ovación, vuelta, dos orejas y saludos desde los medios. En su segundo realiza otra faena valiente y adornada y mata de media y descabello a la primera. Ovación, dos orejas, vuelta y el delirio.

Emilio Oliva hace a su primero una faena muy adornada, sufriendo un revolcón. Mata de una estocada. Ovación, vuelta y petición de oreja. En su segundo, gran faena con rodillazos, naturales mirando al tendido, manoletinas y pases de otras marcas, entre olés y aplausos. Estocada hasta el puño. Ovación, dos orejas, rabo y dos vueltas al ruedo.

Rafael de Paula hace a su primero faena muy inteligente para fijar al bicho, que cabecea, buscando el bulto. Mata de media y una entera. Ovación, vuelta y petición de oreja. En el último, faena adornada con pases de diversas marcas. Termina de una estocada. Ovación, una oreja y vuelta.

Limeño y Emilio Oliva salieron a hombros.—Cifra.

JOSE MARIA COSSIO HABLA DE TOROS EN EL CURSO DE PERIODISMO DE SANTANDER

Santander, 21.—La primera conferencia de temas taurinos del Curso de periodismo en la Universidad Internacional Menéndez Pelayo ha corrido a cargo de don José María Cossío, que ha seguido felizmente el tema: "Evolución del toreo. Actitud del público en los toros, juez impresionista e impulsivo. Apoderado del diestro. El afeitado que a veces no puede comprenderse en los laboratorios. La presencia de la muerte en el ruedo de las plazas". El orador fué muy aplaudido. A continuación se celebró un coloquio muy interesante.—Cifra.

Luis Miguel Dominguín será trasladado en avión a Madrid

Se confía que dentro de quince días podrá ser dado de alta

Fué emocionante el encuentro de Lucía Bosé y el diestro herido

Bilbao, 22.—A hora avanzada de esta madrugada llegó a Bilbao la esposa de Luis Miguel Dominguín, Lucía Bosé, quien, inmediatamente, se trasladó a la clínica del doctor Sansebastián, donde se halla hospitalizado el diestro madrileño. El encuentro fué emocionante. En tanto, Domingo y Pepe Dominguín paseaban nerviosos por la sala. El hermano mayor del diestro abrazado a su hermana. Ella había acompañado en su viaje desde Madrid a Lucía Bosé. El doctor Tamames, que también estaba presente, se preocupaba de tranquilizar a todos.

Luis Miguel intentó explicar a su esposa cómo fué la cogida y a continuación se lamentó del mal estado de su pierna, con claros síntomas de menisco.

Antonio Ordóñez; el premio Nobel de Literatura, Ernesto Hemmingway y la actriz de cine norteamericana Leuren Recall, que acudieron también a visitar al diestro, abandonaron la clínica momentos antes de la llegada de la esposa de Luis Miguel.

Apenas conocerse en España la noticia de la cogida del diestro madrileño empezaron a producirse llamadas incesantes a la clínica del doctor Sansebastián, por aficionados de todos los puntos de la nación que se interesaban por el estado del herido. Incluso hubo despachos telegráficos y llamadas del extranjero, entre ellas de la revista «París Match» y del periódico «France Soir» y otras publicaciones francesas, que se han interesado vivamente por el diestro y por conseguir fotografías con la cogida de Luis Miguel.

Por lo que respecta al estado del torero, y según informaron en la clínica del doctor Sansebastián al corresponsal de la Agencia Cifra en Bilbao, el torero ha pasado una noche intranquila, con las naturales molestias que producen una cornada en el vientre y una operación quirúrgica reciente. Por la mañana, ha estado más tranquilo y no ha tenido fiebre, por lo que se confía que, de seguir la herida su curso normal y sin complicaciones, dentro de quince o veinte días podrá ser dado de alta.

En el momento en que el corresponsal se encontraba en la clínica, once y media de la mañana, acompañaban al diestro su esposa, los hermanos Domingo y Pepe Dominguín, el doctor Tamames y el mozo de espadas, Laguna. Después se nos informó que probablemente a media tarde de hoy, todos los citados, incluso el torero, se trasladarán a Madrid, en avión. Pero la seguridad de esta noticia depende de unas gestiones que se están llevando a cabo en estos instantes para el ingreso de Luis Miguel en el Sanatorio Ruber de la capital de España.

El corresponsal de Cifra preguntó si, aprovechando este percance, Luis Miguel será operado de menisco, causante de la cogida de ayer al no poder ganar la carrera al toro. Y se le informó que se está tratando de este aspecto y que la operación de dicha lesión depende de cómo reaccione su pierna derecha después de este obligado descanso, ya que el menisco es muy reciente, producido en su reaparición en Málaga, después de la última cogida de Valencia.—Cifra.

EL TIEMPO EN PALENCIA
MATERIAL ESCOLAR, EN I. G. DIARIO-DIA

Sortija anticallos Quirós

Al pedir una sortija, diga al Farmacéutico el núm. que Vd. calza y compruebe por las etiquetas del envase si es el que le corresponde

VIGUETAS PREFABRICADAS
SOPORTAPOSTES
VENTANALES DE HORMIGON
TUBOS DE CEMENTO
VENTA DE CEMENTO
AZULEJOS-FIBROCEMENTOS
ARROYO
MAYOR PRAL. 75
TLFNOS 2062-3458
PALENCIA

M.C.D.2022